(明治卅九年十月廿四日第三種郵便物認可)(大同元年七月二十六日第三種郵便物認可)
康德七年三月五日 昭和十五年三月五日
THE SHENG CHING SHIH PAO
(日刊) 星期二 西曆一千九百四十年 陰曆庚辰年一月廿七日
第一萬零七百卅一號 (一)

盛京時報
晚刊
三月四日發行
本報價目本埠每份每月一圓四角(國幣) 外埠郵費在內每份每月一圓六角(國幣) 零售每份六分(國幣)
廣告費五號字每行十一字一日貳圓(國幣)長期另議
發行人 染谷保藏
編輯人 菊池貞二
印刷人 東光明
發行所 奉天隅田町九番地 盛京時報社
電話 編輯局 營業局 號內直賣所
各地支社 新京東六馬路 哈爾濱道裡地段街二 大連榮町二一番 大阪北區堂島濱通一地

汪氏將招開中政會議
發表反共建國宣言
新中央政府成立次序

【上海三日電】以汪精衛氏爲首班之中國國民黨、臨時維新兩政府、蒙古聯合自治政府、旣成各黨各派代表並關係各要人、自青島會議及上海會談以來、即成爲一體、而向中央政府樹立邁進且對於國民政府改組還都、指期早日完成、而加以最大之努力、中國國民黨秘書長褚民誼氏、以還都籌備委員會委員長、再度赴南京、關於還都必要之事務上一切準備、以期萬無遺憾、他方亦由褚民誼氏爲首班之中央政治會議秘書處、亦節節進行準備、豫想於近日即可在更生之首都南京舉行中央政治會議、

而中央政治會議、今后之次第想由如左之順序遂行、是以於前集世界視聽而登場之新生中國眞姿亦迫於眉睫矣、

一、中央政治會議 青島會談及上海會談已見概定、席上提出國民政府政綱法統機構名稱首都及國旗等、並國民政府改組還都時期等國都還都一切重要議題、在寶予正式決定同時、關於重慶政權解体手段方法、當有所協議、中央政治會議委員、爲中國國民黨臨時維新兩政府蒙古聯合自治政府已成政黨各代表及社會上素孚衆望人士、都三十名、以汪精衛氏爲主宰者、招集會議、

一、第八次聯合委員會 臨時維新兩政府協力、努力新生中國之出現、中華民國政府聯合委員會、前年九月、在北京舉行第一次委員會、迄今已有八次、其成果對於樹立中央政府上、頗有重大貢献、而其使命由於國民政府還都、完全克遂、因之、將發表輝煌解消之宣言、

一、新中央政府樹立式 繼承國民政府法統之新中央政府樹立式、將依國民政府改組還都形式、向中外訓明其意義、但脫逸舊國民政府之舊設、在純正三民主義之指導系統下、反共和平建國爲目標速謀和平統一、同時並實施憲政將發出希望適合民意新生中國發展之宣言、對于重慶政府、將予以大動搖之影響、再可爲新中央政府樹立母休而組織之中央政治會議、於樹立中央政府同時、使命已然完了、故改組爲中央政治委員會、向指導原理之指導、不問極貧者與巨富者、只須對黨與國家有功績、即得爲最高之指導者、

美使歷訪德要人
說明拿蒂斯主義 赫斯副總統談話

【柏林二日電】二日與希特勒總統行第二次會談之威爾斯美國務次官、於是日午后、更與德國經濟界之重鎮夏哈特博士會見、歷長時間互相交換種種意見、聞該氏於三日午前與赫斯副總理蓋林格空相會見之後、於是日午後將赴瑞士、一方有傳說將

【柏林三日電】威爾斯國務次官、三日午前會見赫斯副總統、詢問德國政府對於與希特勒總統會見後之意向、赫斯副總統謂當會見之際指摘外國關於拿蒂斯黨及其主義政綱、乃至國家的機能之種種的諒解應說而說明拿蒂斯主義實爲美現民主主義、蓋拿蒂斯主義之指導者、乃爲

美次官赴瑞士

【柏林三日電】美國特使威爾斯、前後三日間訪問柏林已畢、三日下午九時十一分、自柏林之安哈達車站首途赴瑞士之巴賽爾、而威爾斯特使一行、豫定自巴賽爾更入柏林、在該地一宿後、訪問巴黎倫敦、續行探詢工作、

土德通商交涉成立
行物物交換制
主要爲煙草及工業品

【伊斯坦堡三日電】日前來進行中之土耳其德意志兩國間第二次通商交涉、判明於二月杪成立總額百十萬土耳其里拉(約核國幣三百七十萬圓)之物物交換制、倘合算一月下旬締結之七十五萬土耳其里拉、則共爲百八十五萬里拉、(約核國幣六百萬圓餘)而德國主要購入爲煙草、土耳其主要購入爲德國工業製品、

芬要衝被蘇軍佔領

【莫斯科二日電】列寧格勒軍管區司令部發表、加利里亞戰線蘇聯軍其後繼續進擊、於二日占領威市里停車場及鐵道倉庫並該市南部一帶、又一隊由北南兩方面、包圍威南里市、占領同市北部之塔米斯奧停車場、同市南西之蓋亞斯尼密海及特爾根沙利島等之要衝、更占據威市里東方加恩吉馬及羅爾拉基之兩町、空軍爆炸敵部隊及軍事施設、收獲莫大之成果、於空中戰、擊墜敵機七架、

美將貸芬巨款
總額二千萬弗

【華盛頓二日電】已將巴拿馬地方視察完畢之羅斯福大統領、二日午后六時半、已歸還華盛頓、並於經二月廿九日美國議會通過之輸出入銀行倍額增資之對外融資法案、簽名終了、據此美國政府、於近日之中、對于芬蘭、將予以二千萬弗之信用貸款云、

德軍發表綜合戰績
毀英艦三十隻飛機二百餘

【柏林二日電】德國軍司令部、二日曾發表至二月末日止之六個月間綜合戰況、在該發表中德國軍側之主要戰果如左、

▲海戰 被德國軍擊沈之敵國軍艦、英國主力艦羅雅爾雅爾號、英國航空母艦加萊吉亞斯號、假裝巡洋艦勞爾賓萊號、驅逐艦八隻、其他軍艦約二十隻、潛水艦數隻、

▲空戰 所擊墜之敵飛行機一百八十五架、依英國航空母艦之擊沈、所與之損害五十架、擊沈之觀測氣球九、德國軍之損害七十八架、

建國紀念祝典中•日首相米內與阮大使握手•(攝於東京日比谷公會堂)

德軍艦出沒南美海上
與英法艦戰爭
一般推測當爲事實

【紐約二日電】英國貨物船騷奴•蓋特號、在加維爾特里各海面、受德國潛水艦襲擊之報道、此係在美洲中之水域內交戰國潛水艦最初之活動、頗予美國之衝擊、但自二十九日以來、紐約方面、頗風傳自南美方面、德國海軍已開始活動、紐約泰晤士報蒙得維多特電報道、在國海面約二百浬海上、有英德海戰、關於此、雖尙無確報、但依據各種情報、德國海軍游弋南美海面、似爲眞實、一方英國巡洋艦得彌塞特夏號、(一九九七五噸)豫告二十七日入蒙德維多港、但突然不見踪影、二十八日英國南大西洋艦隊旗艦郝金斯號(九七七〇噸)突然入蒙得維多港、裝載燃料、匆匆出港、徵諸此事、足證明英德艦隊衝突可能性之事實、

再蒙得維多海軍方面傳稱、英國軍艦三隻、法國軍艦二隻、在蒙得維多、盆塔爾耶森中間海面待機、一般相信此次英德海戰有可能性、

意召集大軍三百餘萬
殆爲防蘇聯南侵歟?

【紐約三日電】意大利政府、三日向英國政府關於意大利輸往德國煤炭、亦適用英法之德貨船捕拿令、有所抗議、據紐約海爾德特里賓羅馬特派員報道云、意大利陸軍、在此抗議提出同時、決定最近召集三百萬餘豫備兵、茲誌其消息如次、

意大利陸軍部、近決定召集合計三百廿萬五千人之豫備兵、內中一九一一年一二年一三年等年度兵、總計約八十八萬人、近已發出諭告、爲戰鬥訓練、即將召集、對於一九一九及二〇年兩年度之兵四十萬、業已發令、定於九日起、二十日間、爲訓練召集、須各投槳報到云云、各方面對於意大利大量召集豫備兵、雖下各種解釋、但証諸意大利官方再四聲言、斷然不許蘇聯勢力侵入巴爾幹之事實、則意大利之此種措置、無非考慮巴爾幹方面情勢險惡化之可能性、以準備萬一也、

中立國飛機被擊墜
乃歐戰以來第一次
比對德已提强硬抗議

【不魯捨爾三日電】比利時政府、關於二日午後零時十五分、在聖第比爾附近發生之德國爆炸機越境中立國領空之空中戰、已於二日夜、對德提出强硬抗議、中立國飛行機、乃發生被擊墜而死傷者、乃開戰以來初有之事、前二月廿五日、在諸魯特夫拉班特附近、有荷蘭機六架、追逐德國機、而受其彈丸三枚、蓋此乃德國機與中立國之最初交戰、不料僅隔一週間後、竟發生如此之重大事件、亦可視爲德國於中立國上空之行動方針極無遠慮之左証、德國計畫方向、頗堪注目、據比利時側公表、謂單座比林克型機三架、爲追逐越境之得魯尼愛爾一七型重爆炸機、而將此包圍中、乃受德國機之發砲、致執拗追擊之編隊指揮官赫爾納魯得少尉、因受砲彈之破片而戰死、機體則墜落於比爾摩魯魯村、他一機油箱、受有多數彈丸、不得已遂不時降落、而德國機早已逃走、

德公式表明遺憾

【柏林三日電】德國政府關於日昨德比空中戰、比利時政府、公式表明遺憾之意如次、

德國偵察機、二日、爲比空軍哈里根式戰鬥機七架所襲擊、而德機操縱士故誤認英國空軍戰鬥機交戰、德國政府關於此事表明、深甚遺憾之意、

地方處將擴充
俾中央地方聯繫强化

【新京專電】過去以興農合作社問題爲機會、被指摘中央地方缺欠有力的聯繫、又關於地方處之脆弱狀態、亦被要望整備其機能爲急務、政府爲求此事之解決、目下督勵關係部局、急於製作成案中、而部內一部有力者、提倡使地方處强化論、雖尙未受全般的支持、惟僅如現在二科一參事官室之情形、終久不得地方行政之連絡調整、然對於此意見之觀點、雖衆目一致、而地方之强化、似仍爲必然者、至於一部考慮之中央與地方之聯繫强化、並地方處擴充案、據確聞如左、

一、爲謀與地方側密接之連絡、於各省採用地方處參事官之兼任制、

二、於地方處新設一科或二科、以謀其充實、一方關於現有參事官室之適宜否、再加檢討、

華北共軍頗堪重視
實力駕黨軍以上
現兩軍火併愈烈滅亡不遠

【天津特約通訊】爲華北防共之一大對象、同時又代黨軍營掘墓穴之華北共產軍、共在華北之現勢、頗爲各方所注目、尤其自去秋毛澤東所發出西北蘇維埃化之炸彈要求以後、更招來國共合作上之重大破綻、在事變全局上、亦形成重大因子、分外惹人重視、目下所謂中國共產軍、係由朱德所率領之第十八集團軍(國民革命第八路軍)、與葉挺所率之新四軍(國民革命第四路軍)兩者所構成、其前身即爲紅軍、於一九三四年、因受陳誠等中央軍五次圍剿之重壓、捨棄江西赤都瑞金、實行大西遷、其主力由朱德、毛澤東率領、進至陝西、與劉子丹、徐海東等軍合流、又參入賀龍、蕭克、徐向前等部、此即爲

現在之八路軍

而在大西遷途中、由四川折回湖南、江西、湖北、福建各省之別動隊、即爲現在之新四軍、均係事變勃發以後所改編、八路軍因蟠踞在華北一帶、故被編入第二戰區、總司令閻錫山麾下、新四軍因散在華中華南一帶、故直接隷屬於中央軍事委員會、共兩軍之指揮官如下、(一)第十八集團軍)總指揮朱德、副總指揮毛澤東、第一二〇師長賀龍、第一一五師長彭德懷、第一二九師長劉伯誠、(二)新四軍、軍長葉挺、副軍長項英、參謀長張雲逸、八路軍事變以來、僅在山西平型關作過一次正式陣地戰、被日軍擊敗後、即分竄於山西北部之五台及正太線南側山地、專作游擊戰、但因前年日軍對對和順遼縣之掃蕩、其本據失陷、乃轉至潞安地區、及淶源、阜平附近之山西、河北邊境、去年日軍潞安作戰後、又將共本據轉移至潞安北部山地、在此方面者、爲朱德率領之彭德懷、劉伯誠之第一一五及一二九兩師、集於淶源、阜平地區者、爲賀龍之第一二〇師、并在該地組織冀晋察邊區政府及邊區軍、分向冀中、冀東、冀北活動、其中一旅、

去秋又行西遷

日軍乘此機會、突予包圍掃蕩、致喪失阜平本據、指揮系統亦陷於紊亂、又潞安地區之主力、去年十月會以劉伯誠一二九師之半數、編成東進支隊、以陳光道爲首領、開始行動、由冀南地區向濟南西南部及山東半島東北部推進、并在各地組織遊擊隊、收編匪團、大事擴張勢力、因之目下第十八集團軍之正規兵力、雖僅十萬人上下、但各地共產遊擊隊及共產系匪團、亦不下十三四萬人、且共軍每一師之人數、實達二萬六七千、乃至三萬人、載中央軍之每師一萬四五千名、幾高出半數、其戰鬥力在華北黨軍及雜軍土著軍中、可謂首屈一指、質量兩方、均遙駕於中央軍及土著軍之上、在華北防共上、實値重視者也、但同時因共軍勢力之如此的速速擴張、故亦大招土著軍及中央軍之嫉視、於是彼此間之磨擦傾軋益行激烈、如目下山西方面、朱德軍與閻錫山軍、晋北地區之賀龍軍與趙承綬軍、河北方面之徐向前與石友三軍、山東方面之共產軍支部與孫桐萱沈鴻烈等軍之實地武裝衝突、業已愈演愈烈、縱無日軍之討伐、有自亦趨滅亡同歸於盡之勢云、

共軍開始北進
山西軍亦積極備戰

【大同三日電】對于山西軍全面的進擊之共產軍動向、頗引起注目、據當地接到確息云、共產軍第三百五十八旅、前於二月中旬以來、由報山方面、開始北進、最近將戰鬭本部、置於岢嵐北方四十公里之官道底村、以防備三西軍、同時更企圖北進、一方在河曲巡鎮附近配置中之山西軍第六師之一千五百名、爲與之交戰、刻正取攻擊体勢云、

(又電)對共產軍開始徹底的武力掃蕩之閻錫山、近將駐在宜川縣本屬軍隊、移往山西省石樓縣地方、擬行親自統率督戰、一方、重慶政權、因國共相尅、日形深化、共所出之彌縫策、使山西軍主力、向四川省內移駐、山西軍內部、對此雖在考慮、而閻錫山思及如將自軍移往四川、即對共產軍完全表示屈服、頗屬不滿、因之置若罔聞、對共仍然專事備戰、然處此情勢、而意氣竟歸於沈靜之第十三軍長趙承綬、騎兵第一軍長白濡清、保安司令崔育等、最近殊向和平論內傾、殆對和平之歸順、在考慮中、他方第十九軍長王靖國、陳承捷等、依然高唱强硬之抗戰論、國共相尅之山西軍、內情竟如此混沌、其自滅色彩、將日趨濃化、

日機襲擊貴縣附近
炸敵軍總司令部

【〇〇基地三日電】偵知在南寧東方約一百粁鬱江下流要衝貴縣附近、設置蔡廷楷軍第二十六集團總司令部、日陸軍航空隊佐藤、首藤及青柳等各部隊精銳〇〇架、二日午後、敢行大炸擊、冒敵防空砲火、猛炸總司令部建築物及附近汽車及貨物汽車群、全機無恙歸還、

一指紋管理局擴充

【新京專電】國兵法及暫行民籍法、近將實施、而與此關聯深切之治安部、指紋管理局、感到任務愈形重要、茲爲準備計、三日改正分科規定、更行實現府昔期望之指紋技術員訓練所、按分科規定之改正、除担當管理全指紋之管理科仍然如舊外、並新設鑑識、勞務兩科、

晚刊一大張半

飯前不思 食後吐酸 胃疼肚膨

愛表斯錠
エビオス

此種的症狀、惟在吾們民族、最爲多數、腸胃病、原來很不容易治療、並且因吾們日常生活上的種々缺點、和衛生上的種々不攝生、或者療治法之姑息、居多士媛竟把症狀、弄得到痼疾、此所謂慢性腸胃病。既到此處、便不免遮阻補給榮養之道、其害遂久破壞一身一命、豈不可恨可怕?

全球藥局方指定

本劑『愛表斯』是係純正麥酒酵母——最濃度乙種維他命複合體之集積劑、服之首先作用於腸胃細胞、使之自然而然裡、挽回活力、而漸自復生。就因那腸胃自身的活動力、一切的腸胃症狀完全癒治、不論任何痼疾症狀也服後四五天之內、胃口準開、大增食慾、消化、通便亦自異常正順、同時解祛體內之毒素與疲倦素、却補强旺的營滋養

『自從服用愛表斯以來、果然收見大効、不但是腸胃健全起來身體又胖、氣又壯、精神大發、體力快活眞是吾們的性命要素哩!』

全國各藥店均有出售
錠片(一〇〇〇片)壹元六角 (一〇〇〇片)四元八角
製造元 大日本麥酒株式會社
總發賣元 東京市日本橋區本町二丁目 株式會社 田邊元三郎商店
大阪市東區道修町三丁目 株式會社 田邊五兵衛商店
奉天市大和區青葉町十一 株式會社 田邊商店

滿洲開拓

青少年義勇軍
本年應募者踴躍
編隊訓練後於五月來滿

據東京四日電稱、滿洲開拓青少年義勇軍、本年度第一次之應募狀況、頗呈未曾有之好成績、關係當局者對之頗爲驚嘆、即目下所豫想於三月終了向內原入所者、約四十個中隊一萬餘名、由各府縣平均編成一個中隊、此等已經應各地方事情而各自終了訓練之準備、預定在內原作成績訓練後、於五月頃渡滿、以期爲興亞戰士活躍之發揮、又拓務省、對於現地指導者、業由各府縣鄉村出身者內選擇、亦以此作第一次實行、現在自現地義勇軍中、選定各府縣出身成績優秀少隊長百五十一名、此等少隊長、爲迎同鄉後輩三月六日自羅津出發、八日抵東京歸國云、

新兵入營訓練辦法
關係當局開懇談會
並協議分配及援助等問題

爲喚起一般人民之服役於國家起見、對於康德七年之募兵、已經辦理終了、軍管區方面爲期此次對於募集壯丁等今後之訓練辦法以及關係各方面之注意事項有所協議起見、當於四日午后一時起、在市公署會議室內、於軍管區、奉天省、市公署、並奉天警察廳等關係者出席之下、舉開懇談會、對新兵之分配與其援助上、互相懇談云、

警校五期生舉行入校式

奉天警察學校、頃以該校第四期警察講習生業已畢業、爲繼續訓練以資深造而分配於省內執務起見、當即對於第五期講習生於近來審查結果、當即決定以是特於四日午前十一時許、在該校大講堂內於全體新生並各關係來賓省長代表謝參事官等多數參與之下、當即盛大舉行入校式典云、

弘報協會國通以守眞贈柯氏

【新京專電】於四日下午五時三十分乘新京發之亞細亞號而歸故國之日內瓦總領事（前駐滿意大利公使）柯爾鐵塞氏、滿洲國弘報協會並滿洲國通信社、爲酬答其多年之勞起見、三日正午特贈送滿洲介紹寫眞百枚及該氏公使就任中之寫眞十枚、該氏非常歡喜、表示決將躍進滿洲國之實相、依此向故國其他傳達、並表示感謝之意云、

經部文書科長決任命石坂氏

【新京專電】經濟部文書科長一席、自古木前科長榮轉爲駐日滿洲國大使館參事官後、即暫由內田金融科長兼任、現已決定由駐德滿洲國公使館理事官因充經濟部參事官而歸任之石坂善五郎氏就任、近日即將發令云、

官舍中竊案

城內警察署管內瀋陽區一心街五段一九號○○部隊本部第一通信隊官舍於今日上午六時許、有賊自門竊入、竊去長筒皮靴一雙、事後被失主田村發覺、後當即報告該管警察署請予查找云、

國婦會奉支部開分會長會議

國防婦人會奉天市支部、爲謀家庭報國及槍後赤誠工作強化並國防運動活躍而達成使命起見、於月之四日午后一時許、在大和區加茂町公會堂開催分會長會議、由小林市本部事務長以下各分會長出席之下、共同討論左記各事項

一、關於會則改正之件
二、關於徵收會費之件
三、關於役員改選之件
四、關於表彰之件
五、分會長會議日期決定之件、（每月廿六日）
六、役員會議日期決定之件、（每月廿二日）

協和國園節在京盛大舉行

時屆春暖花開之佳日、而三月三日之日本國園節、又行降臨矣、國都當局爲慶祝此具有意義之國園節、故不僅日本人家庭有諸般行事、即一般滿人家庭之中亦使同樣彷照實行此種有意味之行事以謀日滿婦女及女孩間之融和親善、因之決由國婦首都本部主催、而以滿人側爲來賓、於是日在協和會首都本部盛大舉行協和國園節云、（寫眞即會場親和情形）

華北歸順兵將入滿
供給開發諸產業
勞働者入滿數年首將達百萬

【新京專電】伴隨產業開發國防建設事業之急激的進展、關於在康德六年度之國外勞動者需要數決定當初爲九十一萬人、同時後期更追加九萬人、同時滿洲勞工協會國外部當局又以華北各地支部出張所爲動員、而積極的講述此之招致策、且盡全力實施入滿勞働者之募集及獎勵結果、共向入滿勞働者所發給之身分証明數、竟突破預定數、而達一〇一二一四八枚、然而自十二月末迄至現在之入滿勞働者實數、爲九八五六六九名、繼滿者爲三九九六七名、故結局共計有五九四七〇二名之多、足可保有國內之事業、如斯觀之、在本年度特堪注目之至他且在華北之歸順兵爲一六五〇名同時在華北並滿洲國軍官關係之諒解之下、始得入滿、又此等之歸順兵、則決向昭和製鋼所及其他之重要產業部門供給云、

乒乓球　全滿都市競技　新京隊獲優勝

全滿都市競技乒乓球大會、三日午前十時、在奉天南滿中學堂舉行、去年度優勝都市新京隊、與本地隊奉天、及撫順、鞍山、大連錦州、哈爾濱等七都市間、互相角逐、結局、新京隊又獲優勝、午後六時閉會、成績如左、

一回戰　奉天4—1哈爾濱　新京4—0撫順　錦州4—2鞍山
二回戰　大連2—4奉天　新京4—1錦州
決賽　新京4—1奉天

（寫眞即獲得優勝之新京隊）

優秀幹部警官詮衡教養

【吐默特左旗】關於本旗保健股長、劉炳漢等四名、應試高等官、特別登格考試一項、已誌前報、茲又奉到省令、指定保安股長唐恩海、及王府警察署長業喜色木勒、繼續考試、中央警察學校選科、現已試畢歸任想該二公、均係少年英俊、前途遠大此次應試、定卜考列前茅、尤以中警校、爲全國警官最高之學府、將來極要高已知其確立於今日矣云、

厭世自殺
在奉一英僑以手鎗貫腦

南市場警察署管界、大和區協和街四段三九號之二、住戶克羅凱、年四十九歲、係英國籍、妻爲俄國人、該氏於月之三日午后五時許、突以自有之俄式七音子手槍自殺、彈丸由右耳部貫入、當時身死後經其妻發覺、遂報告南市場警察署、由張司法警尉等蒞場檢驗、推定死者自殺原因、係生前患病、而厭世自殺、除將手槍扣押外、令其遺族辦理善後云、

也算珠還
母操綺業女鬻歌
花叢中重逢
三年不見同作天涯流落人

西北市場西泉堂妓女李素珍者、一花國中老將也、年三十許、原有一女、乳名、代小、當三年前素珍樹艷幟於西安花街之時代小年方六歲、一日忽失蹤、遍尋不得、蓋已爲人騙來奉天而待鬻也、其後素珍他去、其女則鬻於馬富貴之手、富貴爲一流浪歌女、即俗所謂串巷子者是、既得此女、終日傳以歌、授以曲、目的所在、則無非繼承伊之衣鉢耳、光陰荏苒、轉瞬三秋、代小所學未臻於佳境、然已有所小成、每當紅燈初上之際、富貴輒携赴北里、賣歌鬻曲、不意素珍近自北省來奉、搭住於西泉堂、而三日晚間、富貴携買女至該堂鬻歌、適爲素珍瞥見、審視之下、則爲己女、當扭富貴告到北市場署云、

開教養協議會

【本溪】縣公署警務科、按月例行教養會、因歡送新兵及慶祝建國節、至本月二日舉行、各署長及警務主任、齊集會議室、經縣長及科長訓示後、並與各科股聯絡一切事務云、

實業股對果樹實施剪枝指導

【北鎮】縣公署實業股、爲強化培養果實、增殖改良起見本年度先由閭家甸子、蘇家堡、西幾鍋屯等村、定爲縣立果樹指導員、着派技術員三賀喜勝氏、率領該系全員、赴該國實施剪枝、以利將來果實之繁茂云、

我國文化使節
在日完成使命歸國

【大連專電】爲祝福紀元二千六百年與日本文壇深厚接觸之我政府文化使節滿人作家徐長吉（三二）單夷生（三二）兩氏與弘報處仲堅禮氏、四日搭大連入港之熱河丸歸滿據謂、『與內地作家、數開座談會等、頗有意義』滿洲文話會豫定於五日午後六時開歡迎座談會、又同船有於上月紀元節以國策會社而誕生之日本海汽船會社長野村治一良氏及事務築島信司常務板杉浦鴨兩氏、亦爲該社創立致辭來連、豫定四日在大連五日在奉天、六日在新京致辭竣事、即取途朝鮮歸任、

開催校長會議

【吐默特左旗】教育科長、霖沁札木蘇、暨禮教股長、兼學務股、阿慕古郎、爲謀教育普及振興暨臨時討論、應興應革事宜起見、故在事先通知各校、於二月廿七日、在教育科、開催校長會議、茲將議案列下、一、關於各校、退學休學轉學等、取締之件、二、關於各校距署遠近途程報告之件、三、各校概要作短、報告之件、四、校長不在勤時須指定代理人、辦理一切之件、五、教職員台帳作成之件、六、割引券申請之件、不過撮其要而誌之其餘事件紛繁、不勝枚舉、及至午後退勤、始告圓滿閉幕云、

入營壯丁就道

【遼中】本縣對征兵制度之實施、前曾經警務各署所官警、就管內壯丁之適宜入營者、加以精密檢選、共計百卅餘名、嗣經省軍方派員來縣確實檢點共選出〇〇名精壯份子、候征入營茲已確定、縣警分當局業於日昨派員先後送省、至各應征壯丁、均異常興奮就道云、

實業股長到任

【本溪】市公署新任實業股長、高橋昇氏、於二月二十八日、由奉到溪就任視事、並於二十九日、歷訪日滿各機關、致新任之禮、以資聯絡感情云、

招集生物學家舉行第一回生物懇談會

【新京專電】爲謀國都在任之生物學愛好者之親睦並互相研鑽學術計、以衛生技術廠研究官淺田順一博士等爲中心、爲結成生物懇談會而準備一切於近得六十名之會員、於四日午后七時假中銀俱樂部舉行第一回例會、當日有國立中央博物館遠藤隆次博士『關於滿洲之山椒魚之化石』之研究發表時尙有於二日在奉天舉行之該博物館學藝官木場一夫氏之報告云、

建國佳節慶祝各機關均參加

【蓋平】本月一日、爲我滿洲建國紀念日、街市充滿慶祝氣象、春光明媚、國旗飄揚、於午前九時許各機關咸集縣署禮堂、於嚴肅中舉行典禮、頗爲隆重云、

出席操觚者懇談會後蒙古代表歸還報告會

【新京專電】前次東渡出席東亞操觚者懇談會之滿洲國代表三十名、收得多大之成果歸滿後、蒙古會館於三日午前十時、特假軍人會館開催蒙系代表蒙古新聞主幹塔勤氏之歸還報告會由政府側興安局瀨崎參事官及多數來賓參集當由塔勤氏以蒙古語述說對於東亞秩序蒙古民族之自覺及協力熱忱、並述及聖戰下日本之銃後實在情形、歷二時間始報告終了云、

人口激增商業發達
文化建設進展
職業婦女盛行活躍爲前所未有

△發展之中國民衆　中國籍居民、當日軍佔領南京時節、爲暫避戰火、遠遁於城外、洎乎日軍溫情廣洽遠近、則携老扶幼、相率歸來、近者市政日修、依據戶口調查、一月杪戶數十三萬六千七百九戶、人口五十八萬六千九百五十七人、較諸日軍開入南京當時之二十萬人口、不啻增加三倍、大抵每月復歸或來訪者、約一萬六千餘人、大抵突破事變前百萬人口之期、亦不遠矣、向者一般良民、爲蔣所棄、怨嗟聲中、漸獲光明、經諸健康路朱雀路太平路等中國人商店之反較事變以前激增、總之、萬衆一心、咸於安居樂業中、努力建設新南京、一般舖面、極爲興隆、華人有獨特商才、大商店陸續開市、廉價物品甚衆、存貨山積、殊堪驚人、不特此也、日本人經營之商店、食堂、病院、放送局等處華籍婦人、極形激增、此乃事變後之新現象、殊值大筆特書者、足見姑娘們亦放棄種族之偏見、是正職業婦女觀點、堪稱爲時代之推移、茲舉一例即同仁會南京醫院之看護婦養成學校、近招募廿人學生應募而來者、不下千人、蓋中國女性、已走出綉閣芳閨、以職業婦人走上十字街頭矣、該研究所、外此併行傾力對南京天文台作復興建設在科學國都建設上、亦値特筆者、復興經費、投下百二十萬圓、內部施設、全部以國產品整備、紫金山頂之四圍天象、在明年九月日蝕前、而目定全一新、在新秩序之下、日華學者五相援助的觀測云、

△文化工作進展　先於通信方面、對華中民衆及第三國、爲積極的報道活勤、誕生中華聯合通信社、其後在維新政府宣傳局指導下、正確迅速配給新聞、與重慶側虛僞宣傳相對抗、堂堂活躍、南京新報社、於昭和十三年八月、改變舊南京民報而發刊、爲南京第一華文紙、現在朝夕刊、有突破二萬餘之現況、又爲民衆指導娛樂機關之無線電放送、則用日華兩國語、放送新聞、及音樂等、電波廣播市內、市中有二十數處無線電塔、各小中學校及公共建築物官廳等、均設擴聲機、南京放送局之新聞解說、用興亞氣度之中國姑娘兩名及日本少女放送員一名、一個個燕啼鶯啼、悅耳可聞、娛樂機關有電影院四、戲場二十四、茶館十一、均受許可、又二十四處劇場、在社會局指導之下、普及建全之娛樂慰安使從來充於安逸不健康之民衆、於不知不覺間、導向新的方向、新中國體育協會之躍進、亦爲健康中國之堪賀者、又華中唯一社會民衆指導機關之大民會、推梁鴻志行政院長爲總裁、溫宗堯立法院長爲會長、盛呼華中建設之聲以唯一組織、大事活躍、而近已脫却當初之政黨的色彩、今後於主席顧問松室少將之下、專傾力於社會事業方面、茲更須附加一言者、爲日華佛教聯盟會之成立、日華佛教徒、相俱提携、交換研究、蒐集資料、以新秩序建設側面運動、本諸宗教立場、邁進於文教工作、在此理想之下、遂告誕生、目下昭舉偉大善果、又現在南京文學美術、亦有萌芽誕生出版文化方面、去春有『新命月刊』『新東亞』『遠東』等諸雜誌出版、最近華中青年文藝人結成中國文藝協會、復發刊『國藝』雜誌云、

△寫眞（上）完成戰後新市街建設之建康路（中）日華女交換手工作繁忙之南京電話局（下）南京一般女學生課熱學習日語熱

天氣豫報

五日　陰　西風

旧溫度　最高　十一度八　最低　零下　七度五

鹿茸活血濟坤丸

婦女內用奇藥◎一袋保見功效
◎直接達到病根

婦女奇藥「濟坤丸」因高貴藥料配製効驗準確可靠所以主治各病無一不愈專主治婦女經血寒病赤白帶下腰腿疼痛子宮寒冷久不受孕經期前後不準或月經來時肚腹疼痛一月經停閉不行或產後血瘀積血塊等凡一切產後病均能一袋即奏奇効此藥服後能見腹內有氣積聚病塊等源源化下身體經絡不受絲毫痛苦將病化淨即愈矣此乃根本治法藥力能直接達到病源即年久重病服之新安心多服幾付準能全愈好後身體復元如多年不生育者請服此藥一二打後血充體壯管保生育肥胖男孩決不食言
●定價一袋一元●三袋二元七角●半打五元●一打九元
各埠藥房均有代售如直接本號函購不加郵費郵購藥亦可如買三袋以上者代金換亦可
總發賣奉天大西城門外路北　九州大藥房

奉天日語學院招生
科別　高等科　中等科　初等科
開學　現已開學・三月十五日以前隨時入校
【有奉業証書者准許免考入校】
校址奉天小西邊門外總站北大紅樓
【入學另有詳章函索附郵二分】

日東茶園製日東紅茶

品質優良
價格低廉
茶與茶器　咖啡
批發零售
三井洋行總售
登錄㊆清光洋行
奉天春日町三番地
電話三二二六三番

新高香蕉糖
少爺小姐們的伴侶
新高香蕉糖

新高駱駝
上野醫學博士指導
維他命A・B・C・充分含有
讀書・運動
散步等莫忘携帶
與愛用
附帶彩品

探險家斯文赫定向希特勒提和平計劃

說起斯赫定（Sven Hedin）、想來大家未曾忘記、他是一位瑞典的探險家、前幾年曾在我國西北勘察、報上常常提起的大名的、最近他在德國柏林向希特勒貢獻他的和平計劃據他對人說、

『我的和平建議的唯一目的是救護文化與文明、這些在長期戰爭中一定被毀壞、

『我希望即刻到倫敦去一趟、貢獻我的計劃於張伯倫及其他政府要人、甚或英皇喬治如果可能的話、

『不過估計目前的形勢、不得不暫時放棄這個主意、因爲成功之望頗少、惟和平計劃業已送去、希望能在英國發表、

據說他的和平計劃是參見希特勒後才發生的、他對於荷比的呼籲、以爲目前雖無成功之望、但努力不懈、必能達到目的、

斯文赫定從上次大戰以前直到現在、沒有去過英國、大戰時是一位熱心助德反英的宣傳家、現在却反布爾雪維克了、希望德英聯起來對俄、

世界珍聞及其他

首次歐戰停止時的一段謠言秘史

先發爲快

荷活特得到這個消息、當然要先發爲快、而惠爾遜也允許他用這一段消息、荷活特要把打字機將電文打出、因爲這樣清楚些、法國的檢查員看起來也容易他跑到每日快報內、要裏的職員就用收電機將電文打在收信紙上、截斷之後、貼在電報紙上、與巴黎電報局的字母、形式一般、勃里斯特的檢查員認出是美聯社的、以爲是巴黎方面檢查過了、

舉國若狂

荷活特並非故意弄巧、以瞞過當地的檢查人員的耳目、至於紐約的檢查處呢、他們以爲這麼重要的消息、法國的檢查處絕對不會輕易放過、那末、這一段消息當然是千眞萬確的了、這一段消息是十一月七日到美國剛、好應晚報出版的時候、美國人士舉國若狂、以爲眞停戰了到了第二天、惠爾遜司令發覺了這件事不確、他立刻負責這個消息、絕不使荷活特爲難、據說、惠爾遜收到買遜武官發來的電報、是買遜在巴黎的大使館內得接自稱爲法國軍政部的正式通知、於是買遜遂以此爲根據、發出那電報、後來調查出、法國軍政部那一天並沒有派人去通知美大使館的事、

誰負責任

那末、到底責誰好呢？我相信那是德國間諜幹的把戲、十一月七日那天、他們故意放出停戰的謠言

戰在法國的尼斯、羅蘭等地方、得到這個謠傳比惠爾遜得到從巴黎轉來的更先、倫敦也得到、但報紙對這個謠傳不感興趣、荷蘭與比利時簡直視之爲敵人間諜行爲、從德國人的心理和觀點上

答應停戰

德國在這方面利用間諜到底有沒有成功呢？威爾遜總統親眼看見十一月七日美國人民慶祝停戰的熱烈、故當英法準備給德國一個最後大打擊之時、威爾遜總統答應停戰了、倘使不是停戰誰知道美國人不會高唱着『前進』、向柏林去！的歌呢！

巴黎成衣匠特爲婦女發明防空服

巴黎方面、自戰事發生後、最先憂形於色的、是一般時裝設計家、因爲法國婦女、投筆從戎的、已有八萬人之多、沒有人再有閑情逸致來講究新裝了、於是成衣匠們絞盡心血、發明了一種防空服裝、這種服裝的設計、是把衣褲聯成一塊、配以拉鏈、脫着都很快捷、他們宣傳說、『在半夜或黎明的時候、忽然警報傳來婦女輩從夢中驚起、忽遽走入避難室、衣衫穿着不整、未免有碍觀瞻這種防空服裝、便是根據這個理由來適應婦女們需要的』於是他們又有時的『景氣』了、

香港賭窟達五百家日吸收現金六七萬

香港通訊、賭博爲本港所嚴禁、但本港賭窟據云大小共有五百間之多、其中賭具俱全、五花八門、應有盡有、據英文星期報載稱、每日流入『銀行』手中現金、在七萬至八萬元之間其中大部份則流入包庇此項賭窟者之私囊中、查當局對於投報賭窟、獎賞五十元、但現在賭窟給予『線人』酬報、超過此數、使彼等忘記其『公民』羅便臣道、快活谷及太子道等、有所謂俱樂部者、其實即爲賭館、此等俱樂部、設有撲克、骰子等云、

登徒子私鄰婦得機白晝幽會

天津訊云、津第二區海會寺大街三十六號、住戶寧津縣人王春庭、年二十七歲、業商、髮妻白氏、姿容端麗、結褵數載、初尚相安、而王某輕薄成性、常行沾花惹草、白氏雖有風聞、時施規勸、而登徒漁色、自命風流、同院並有一住戶楊慶雲、妻楊李氏年二十八歲、浪漫多姿、久著騷名與王春庭近水樓台、天撮孽緣、故於去歲楊姓遷來之始伊倆眉飛色舞之間、乾柴烈火、即成苟合、彼夫雖久作他鄉之客、而王妻則常竊居於家、故伊倆之私、未能暢性、祇好靦覥小稼、一俟愁滌、昨日上午、王白氏上街購物、王某特風言艷會、楊氏旋將伊子亦支出購麪、當即往楊姓屋中幽會、正在卿卿我我之際、不意白氏從外歸來、以春聲溢於戶外該氏見雙扉緊掩、心知有異、當速步進內、既見一双裸特兒、醋火中燒、旋將伊倆褻衣搿出、直赴海會寺派出所報警、當由該所警長隨人提出、帶所略訊、供認通姦無諱、下午解至二分局復經嚴訊、供於去歲陰曆八月即已有染、潘局長以彼一双苟合、白晝喧淫、色胆包天、幸發覺尚早、不然將來演成人命案件、亦未可知、故異常震怒、備文轉解總局懲辦、

芬蘭動員之後九歲兒童耕種

芬京電、芬京無線電台宣稱、芬蘭將動員九歲至十八歲之少年派往農田中工作、因壯丁被召、農村中現僅有婦女或衰老者也、頃由全國總司令馬納漢上將請准政府、決定着全國青年與兒童、從事耕種、以便騰出壯丁、執戈禦侮、按諸政府所制定之辦法、凡年在十二歲至十七歲之男女兒童每人應負責耕種田地一百方公尺其年在十二歲以下者、則每人應負責耕種田地五十方公尺、至年在十七歲至十九歲之青年男女約十五萬名、則當代替成人耕種、按此項措施、蓋與青年兒童之動員相仿云、

菲律賓素描

語言 宗教 教育 物產

菲律賓羣島也是馬來羣島的一部、全面積也有二十九萬六千餘公里、氣候雖熱、但有海洋的調和、所以不至於熱不可耐、人口大約有一千二百八十萬人、外僑中屬華僑最多、現在雖然成立了自治政府、仍爲美國的屬地、近年以來文化方面也很進步物產非常發達、分別略述在下面、

語言

菲律賓的言語非常複雜、這因爲羣島計有百餘種、既散佈海上、各島中又多高山急流、交通困難、使彼此不相往來、各地自成一世界、西班牙領有三百餘年、西士的混血種既多西班牙語遂成爲通用的語言、到了歸美領之後、美政府更盡力圖英語的普及、現在也成了菲律賓的通用語了、土語中最有勢力的、當推卡拉苦語、以馬尼拉市爲中心、通行全島

宗教

菲律賓土人最初崇拜動物、石、河、樹木、井垣等、更信奉偶像、凡他們認爲奇異的一切自然物、都在崇拜之列、現在住山林中沒有開化的種族、還盛行這種怪物崇拜、後來信奉回教的摩洛族渡棉蘭著、漸北侵呂宋、直達馬尼拉灣同時亞拉伯字也因此輸入、這實在是菲島文化上的新紀元、直到現在回教仍爲摩洛人所信仰、西班牙人東來、天主教的勢力也同時俱來、到了十八世紀時、除摩洛族的區域和深山密林的地方之外都佈滿了天主教的勢力、但宗教的勢力過於强大、僧侶往往握有政權、依仗特權、壓迫民衆、甚至破壞教條、縱情淫樂、腐敗不堪、致使威信掃地、引起土人的反抗、待美國入主菲律賓以後、盡力傳播耶穌教、現在菲律賓竟成了東方惟一『耶穌教國』了、

教育

南洋各地的教育事業、最完善的要算是菲律賓了、（未完）

大佛繪畫費時三年

日本的法相宗管長大西良慶大僧正、靜守在京都市的清水寺經堂里、將同宗奈良市興福寺的本尊不空羂索觀世音菩薩的聖像謹畫、與畫家津田貫周氏一同精進、實費了三年有半的歲月、至昨年十一月廿二日此大佛畫已漸漸地淨寫成了、

這畫像和本尊法身是同樣大小、全身金泥描寫在繪絹之上、畫像長三十尺、闊十五尺、全畫面之廣合爲二十五疊（一疊長六尺、闊三尺）、僅繪具的材料費即用去了四千圓、這樣豪華的佛畫、近已於奈良興福寺南圓堂奉揭了、照片是將完成之大佛畫、左人爲大西大僧正、石爲津田貫周畫伯、

北極試用電氣肥田

有格致家試驗電氣肥田之法、說如以電入地、則地上之各種植物、能更爲茂盛、北極各地曾經有過、凡遇空中電氣現之年（即北方曉、）則其生長之物很奇、若於田中立上電桿、通於地下、而地下用鐵絲如網羅似的、電氣可以常過其上、以種馬鈴薯可多收半倍、種麥、可多收十分之四、種梅可多收十分之五、

美國空中毒蟒

新式戰鬪機試驗完成

大陸報載國際新聞社華盛頓方面之電稱、據此間所得之消息、美國現在已經試驗完成一種新式高速戰鬪機、每分鐘能上升五千呎、擁有每小時行飛行四百餘哩之高超速率、即將在美國製造以供軍用據傳此項高速度之戰鬪機亦得輸出以供給英法兩國作戰、此項新式戰鬪機、係出紐約白番盧之倍爾飛機公司、精心研究、結果、其劃時代之設計、頗引起注目、各外國軍事使節之注意、目前至少有一歐洲之中立國已定造此項新式戰鬪機查此項新式飛機、已被認爲空前最利害之空中武器、配有大砲一尊及重機關槍若干架、皆得在空中自由使用、據可靠方面之消息、該國陸軍已作大量之定貨、并須迅速交出、據謂此項定貨單係於嚴格檢驗之後始行訂立者、此項新式飛機、已定名稱『空中毒蟒』、其任務爲飛越驅逐機隊、并於敵軍有機會進攻之前、截擊敵軍之轟炸機及戰鬪機故爲空戰中最强有力之武器、爲以前任何型式所不及、『空中毒蟒』之詳細設計及特點、現皆嚴守密秘、據此稱此項飛機中主要特點之一、爲驅逐距離、遠較一切驅逐機之平均正當距離爲大、至其速率、據稱亦經當局嚴守秘密、在試驗時、作稍向下傾之飛行、其速度每小時在五百哩以上、是項飛機、形如子彈、爲單座式、由裝於後部之化學冷氣引擎爲動力云、

蘇聯新設家長大學

聘請名科學家演講保護兒童健康方法

莫斯科訊、一九三九年蘇聯政府撥欵三十萬萬盧布、保障婦女及兒童之福利、蘇聯各城市託兒所現收容兒童五十萬人、各處並設『牛奶廚房』以豐富之食品供給兒童、蘇聯政府關切婦孺福利之結果、已使蘇聯生產率大爲增加、蘇聯民衆生育率每年增加三百萬

莫斯科城一九三八年之生育率已較一九三六年時增加百份之六十九、令人感覺興趣者爲目前已有每一萬二千人向政府註冊、彼等每人均育兒十一人以上、按蘇聯法律規定凡育兒六人者、均可獲津貼、一九三九年、蘇聯在此方面支出已達一·〇三一·八七七·〇〇〇盧布、

又訊、蘇聯現設有家長大學、其主要課程爲如何栽培兒女、此奇特之大學共有學生二百人、其中包括工人、藝人、紅軍、主婦等等、每日由著名科學家及專家演講保護兒童健康之方法、

全世界最優良的

美兒固精

明治製菓公司

度量衡

奉天小東門裡大街門牌二〇號電話四三九七六

渡邊組商事部

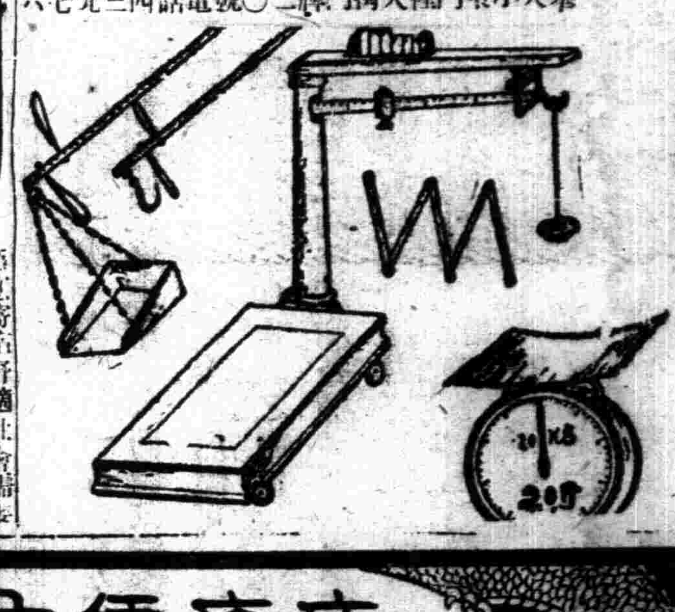

奉天市鼓樓南

中央大旅社

爲應寄宿舒適社會需要本旅館位置及各部附業設有左列特點

薔磚大樓百餘間交通便利宿費廉遠觀皇陵鱗金殿光足氣鮮樓頂園臉盆澡盆自來水煖汽池塘園水潤被淨室雅茶役勤客壽禮堂席便餐歡迎團體撞球場電燈電話電鈴扇

電話四長二一六六六番　二一六三六番

秀巖醫院

診療科目　內科　小兒科　外科　皮膚科　花柳科　慢性麻醉品中毒

院址清靜庭院寬濶病室設備完善暖氣浴室俱備隨意住院

院長醫學士　邱峻

院址奉天商埠地北一經路八緯路口

新農園　優良種籽耐寒菓樹出售

本園備有大宗蔬菜花卉造林種子及耐寒菓樹山林庭園樹種類繁多另有價目表詳明函索營業所即寄無誤歡迎之致、

營業所

呼蘭縣賬房烏協領街十一號

哈爾濱總賬房馬家溝協和街四十八號

吉林市賬房西大寺後水泡子三

滿洲高等簿記學院招生

開學日期　三月十一日

招收額數　速成科六十名

修業科目　簿記（商業、會社、銀行、會計學、商事要項、法制經濟、商業算術、珠算

遠道學生設有宿舍、備有簡章函索附郵票貳分即寄

奉天市瀋陽區小南街四段一〇四號（バス小南邊門下車）電話四一三四五〇番

滿洲養兎界元祖

養兎有鉅利

婦孺與殘廢人均能辦理此養兎的事業其皮其毛其肉均可售錢敝場順應時事在滿洲國唯一最先創此業務今爲廣推與倡興利益計仰請同儕速來購買快發財源爲盼、說明書及價目表購來郵票四分即寄

本場特種優良純系統種兎

連京線虎石台種兎場

亨得利

壽信高尚鐘表眼鏡

奉天城內中街

皮膚病科・花柳病科
肛門病科・外科一般
レントゲン科

長井医院

（入院隨時）

痔瘡便血◎肛門病良藥

化痔靈

・主治・
內外痔瘡
便血脫肛
常習便秘
腫痛刺癢
結瘺生管
爆結難當
流膿流水
肛門腫脹

各大藥房均有代售　外埠函購郵費免收

定價　十二日量壹圓伍角　三十日量叁圓　國幣

●奉天城內軍署街○李郁生寄廬●

吉星來照！
助此叢寬 生兩我汝
各種維他命及鐵·錳綜合滋補劑
海力博茂
小兒發育不良·婦女乳汁不足
一般貧血·百試百驗

客室"雅潔" 低廉 慇懃 "煖氣"
衛生 舒適 安全
特設定食 歡迎主顧 優待團体
大連驛西鄰 電話③三八七九
中央旅館

內科小兒科專門
長生醫院
院長女醫學士 德王芝
入院隨意 病室完備
大連市長生街六二ノ二 電話③三〇二九番

眼科專門
光明醫院
院長王義心
入院隨意
大連西崗得勝街九番地（新開大街南頭路西）電話③一一〇七番

人造乳
人造乳是下奶的藥水 新力准確婦孺皆知

雀斑
立退雀斑藥是驅除雀斑面皰粉刺黑癜白癜之妙藥

天津國醫函授學院 招生 免費
函索詳章及新科學漢醫講義樣本寄天津英租界三十二號路義慶里八號
△院長尉稼謙

中國國醫函授學院
續招 真實 各級 免費學員
資望聲譽首屈一指　本院十大學科國醫講義讀本數千類別萬萬餘
自設印刷部鉛印精美裝訂整齊編纂者皆海內知名醫師時間經濟之損失已不可勝計！▲函索詳章附郵二分▲院長醫官兼天津市政府正取天字第十二號執照醫師
馬樂三大夫
院址 天津英租界廣東路福安里二十號大樓

純良頭油
金鶴香油
女性的青春美
是由烏髮的魅力
爲了創造烏髮的魅力
更使魅力永久如新
便當愛用**金鶴香油**
富於養髮因素
香氣可愛的頭油
効能榮養髮根
以促烏髮滋生
防止脫髮頭皮等症
本舖 株式會社野村商店
K1

飲水思源
鄙人的頑健體壯
全賴恩物味の素
調味進餐的功効
用敢對諸位介紹
請嘗試之！
調味佳品
味の素
（味之素）
東亞新秩序建設
C-675

家庭常備良藥
老君丹
奉天省長許可第四三二號
本城外埠各縣鎮均有代售
主治 男女內外兩科○胃病○肺病○咳嗽○吐血○頭眩○少婦經血病○小兒○急慢驚風○食積○
定價 大瓶國幣五元 大袋國幣五角 小瓶國幣三元 小袋國幣三角
本局備有詳細說明書函索即寄
老君丹總批發處 奉天商埠一經路來鮮里 電話【二】一五四六號

神經痛治療藥
舒服靈
ソホリン
武田牌

痛楚愈多 皺紋愈多！

且讓紐祿豐止君之痛而免皺紋之刻成

每覺痛楚一次君必蹙額一次久而久之不雅之皺紋線條即在君之額及面部刻成矣痛愈多愈久則皺紋線條亦愈多愈深但君殊不必患痛不止致皺紋線條損君姿容因君儘可服用現代奇妙止痛藥紐祿豐以迅速安全地止君之痛也　紐祿豐係用最佳止痛藥料所製成功能緩和各種神經肌肉疼痛如頭痛牙痛耳痛系痛背痛瘋痛坐骨痛月經痛以及割傷灼傷燙傷創傷種種因傷疼痛此外紐祿豐亦善散寒退熱治流行性感冒及喉痛品質保証純淨男女老少一律適用　各藥房皆有出售或向上海江西路四五一號韋廉士醫生藥局函購

NEURAPHEN 紐祿豐 止痛片

代理處奉天和記洋行購買

潤肺藥水
止咳藥片
速服兜安氏
潤肺藥水
止咳藥片

凡居住城市之人最易發生肺部疾患良因市區塵煙彌漫空氣惡劣而肺部呼吸之運行每日不下四五萬次日久接觸之下肺部之機構每受損於不自覺如患傷風咳嗽則更增重肺部工作之困難至易引起肺癆肺炎等等嚴重疾病『兜安氏潤肺藥水』『兜安氏止咳藥片』確能治療傷風咳嗽及因此而起之聲啞喉痛氣喘氣管炎等病且有滋潤肺部之功為住居城市者所不可忽略之良藥該兩藥功效相同不過藥片易於攜帶而已

兜安氏西藥公司啟
上海江西路四八九號
藥房均售

批發零售
一、蓄音機諸器一概
一、照像機各種
一、電影機各種
一、高級玩具一概
奉天城內鐘樓南
名古屋
電話（四）三〇七六番

雙層化積膏
萬靈虎骨酒
特製至寶三腎丸
奉天省許可訖

筋骨疼痛 四肢麻木 腰腿背痛 風寒濕痺
胃脘腹痛 五積六聚 多年痞塊 腎寒疝氣
婦女血積 經血不調 每份價目 壹圓五角
足手拘攣 筋骨麻木 中風中寒 痿痺癱瘓
半身不遂 腰腿背痛 心腹疼痛 腎寒疝氣
陽痿囊縮 婦女血寒 每瓶價目 兩圓五角
精關不固 夢遺自遺 陽痿早洩 房勞過度
腎虧腰痛 精神萎弱 精竭髓空 氣力短促
神經衰弱 淋濁疝氣 下元虛冷 每盒四元

外埠函購滿五元不加郵費 虎骨酒半打方郵 須通火車處代金不郵 購藥滿十元贈月份牌一份
奉天市鐘樓南 德潤堂藥局發行

赤玉牌葡萄酒
君如貧血衰弱
喝了此酒
就能恢復已往
的强壯！
補血强壯

百杯健康
千杯延年

兒童

釋結草報恩

（希丹）

東周晉景公之副將魏顆得命與秦。同爭潞地。時秦將杜回爲大將。回爲秦有名之力士。生得牙張鋸鑿。眼突金睛。拳似鋼鎚。臉如銅鉢。蚪鬚卷髮。身長丈餘。力舉千斤。絕頂凶惡。魏顆知其凶。不敢與戰。憂添胸懷。無法禦之。坐至三更。困倦矇矓睡去。耳邊似有人言『青草坡』三字。不解其義。再睡仍復如前。雖奇問其弟魏錡。錡曰輔氏左右十里有一大坡。名青草坡。或爲秦敗之地。亦未可知。明日可至是坡絕一死戰』顆然之。明日與回戰至青草坡。回忽然一步一跌。如滑靴踏着層冰。立腳不住。軍中發起喊來。顆。遙見一老人。布袍芒履。似莊稼之狀。將青草一路。挽結。以攀回足。立腳不住。被顆活捉過來。顆奇問回曰。『汝自逞英雄。何以見擒？』回曰『吾双足似有物攀住。不能展動。乃天絕吾命。非力之不及也』顆。錡。愈疑奇之。不敢留回軍中乃殺之。是夜始得安眠。夢日間所見之老人前來至敬揖曰『將軍知杜回所獲乎。是老漢結草絆之所以顚躓被獲耳』顆大驚曰『素不識叟面。乃蒙相助。何以奉酬？』老人曰吾乃祖姬之父也。爾用先人之治命。善嫁吾女。老漢九泉之下。感子活女之命。將效微力。助將軍成此軍功。將軍勉之。後當世世榮顯。子孫貴爲王侯。無忘吾言』原來顆之父魏犨。有一愛妾名曰『祖姬』犨每出征必囑顆曰『吾若戰死沙場。汝當爲吾選擇良配以嫁。此女。勿令失所。吾死亦瞑目矣。及犨病篤時又囑曰『此女吾所愛惜必用以殉吾葬。使吾泉下有伴也』言訖。而卒。顆爲葬其父。並不用祖姬爲殉。其弟錡曰『不記父臨終之言乎』顆曰『父平日分付嫁此女。臨終乃昏亂之言。孝子從治命。不從亂命』。葬事畢。遂擇士人而嫁之。有此陰德。所以有老人結草報恩之說。顆夢覺。述與錡曰。『吾當時。曲體親心。不殺此女。不意父女銜恩地下如此。會有詩云。結草何人亢杜回。夢中說明報恩來。勸人廣積陰功事。理順心安福自該』今吾人當披讀諸書。時常有結草銜草等報恩之語。即始於此。

新年

＝會友＝

飄飄的雪花。隨着抖峭的朔風。飛舞。路上的行人。肩上。頭上。都成了白的顏色。雪下得這樣大。風吹得這樣冷。可是路上的行人。不但不減少。而且還增多。就是因爲年關到了。人都忙着買新年應用的物品。窮苦的人。被債主逼得不敢上家。就得東走西遊。商家的外櫃。夾着賬本。到各家清理賬目。鄉下人背着錢搭進城。來購辦過年的用品。可是走到城裏的一個僻靜處。看見有人壓黑紅寶。這鄉下人看人家贏了許多錢。有點眼熱。他也去壓。一塊。兩塊。把蓄的錢完全輸淨了。只落得眼含痛淚。空着錢搭子回去。工廠裏的工人。月有定薪。現在過新年。吃的。穿的。都得比平常好些。這筆款項。怎樣應付呢？就得把穿不着衣服等。背在當舖去。

這時。學校也放假了。學生們都在過着玩樂的生活。人人的心目中。都在期待着新年。

只有王大的家裏。屋子總是冷淡淡的。他的妻子。滿面愁容。王大又天天不在家。王大的兒子。從外面跑進來喊着說。媽！鄰家殺猪啦！有許多人買肉。咱家不買點嗎？他母親很悲傷的說。『傻孩子！你父親的病剛好。欠人家的錢都未還。那有錢去買肉呢？』孩子一聽着說『那麼咱們不[illegible]麼？』忽聽一陣敲門聲。王大的妻子連忙從屋裏出來。問道『誰呀？』門外的人說『我是吳房東差我來要房錢的！』王大的妻子聽了。立刻打了一個寒戰。隨手把門開開。把他讓到屋裏。那人開口就說『你們的房錢還不給呀！今天是臘月二十七。眼看到了年底。今天不給。還要推託到甚麼時候？』王大的妻子答道。『李先生！求您再緩一天吧！今天他爸爸拉車回來。一定能送幾元去。』省得您這冷的天氣。一回一回走啊！』那人嘆口氣說。『那末就緩你一天。我看你們也眞是沒有錢。』這位先生剛走接着××堂來要藥錢的。王胖子來要米錢的：接連不斷。

最厲害的就是李大嫂。他來討債。是連吵代罵。人家臊得面紅耳赤。他是毫不在乎的。』

一天又一天。除夕的晚上。人家吃的白面餃子。王大家裏吃的秫米面餃子。王大的兒子問他說。『爸爸！人家的元寶是白的。咱家的元寶怎麼是紅的呢？』王大說。『別人家的元寶是銀的。咱家的元寶是金的。』

次日是元旦。人人都穿了新衣服。可是王大還穿着他那百結的鶉衣。可是他心中是非常高興的。因爲新年過了。債主們也不來了。他的病也好了。『一年之計在於春。』從此後他安心的工作。說不定將來還許成爲一個富翁呢。

薔薇花

（織軍）

我送給你一枝薔薇花。
採折那些花時已金光的紅日已西斜。
每天朝晨花一朵一朵凋謝下。
散開在碧玉寶石色草上艷麗的花呀！
× × ×
天地間萬物天生！天生萬物！
如今雖然薔薇花很艷很香。
少時。會兒就萎凋。
人生在地球上的光陰好比那花易謝。
× × ×
唉！飛馳啊—流啊！
那不是飛馳。亦不是飄流。
是我們的移遷。
人生短促的時光將睡在坟山堆裡！
× × ×
我們的名字無人道。無人曉。
沒有想。我們是誰？
但未死的前。醉如薔薇花般溫柔美麗。人香味。
確是適當。

憶永別的母親

（潔芙）

爲了找一本舊書。所以才把陳舊的書箱打開翻來覆去終是未找着。可是却在箱子裡邊發現了一張老照片。表面上看來。還不很舊。但是仔細的一算。已有九年的光景了。

照片。是八寸的並且還是整身。上面不只是我一人。還有我的母親。她坐在一張椅子上。懷裡抱着一個年約六七歲的孩子。那就是我呀身上披了一個小斗蓬。還戴了一頂絨帽。似笑不笑的。兩隻圓眼睛帶着驚異的神氣向前看。啊。這就是九年前的我嗎。連我自己都不敢認了。還用說別人嗎。抱着我的那位就是我的母親嗎。而她已不在人間了。竟不顧念的女兒就這樣忍心的走了嗎。

記得是七年前的一個深冬裡—十月表姐領着我方從街上回來。我要到母親屋裡去。可是舅舅說『別進去。等一會兒吧。如—（表姐名）你先把她帶到外面去吧。你姑母已經要死了』死是多麼樣悲傷的事呢。可是那時的我並未感到如何悲傷。反覺得『死』是一個奇怪的名詞。當時我很着急說『怎麼不叫我進去。我要去看媽媽呢。我非進去不可』他們沒法子也只好讓我進去了。啊！眞奇怪。今天媽媽屋中怎麼會進來這麼多人呢？亂烘烘。都在幹嗎？不管別的我首先跑到媽媽牀前。往上一摸叫了聲『媽！媽！』。可是她却沒有理我。連動也未動。啊！奇怪！每天我回來。媽總是拉了我的手。問長問短。還問我冷不。今天怎麼不說話呢？我就要上前去推。這時早有表哥把我抱過來了。我不知那來的難受勁兒。終於放聲大哭起來了。他們就都過來哄我。說是我媽現在睡覺不要去驚動她。幼稚的我。也就信以爲眞了。現在想起來又可憐又可笑！

在第二天早晨我去看媽媽可是已沒有了。原來是他們給放在一個木頭箱子裡了。我就不讓了爲什麼放在那裡了。我還要看我媽呢。有人告訴我說『你媽已死了。明天就要用土埋上了』這時我心中充滿悲傷。淒涼而又奇怪。晚上還有道士念經。並且還叫我跪在母親靈前手裡舉起了像一張黃紙做的東西。他們叫昇素。在此時道士們就念起經來了。那種悲淒調使人聽了。眞會落淚呢！過幾日。終於把靈抬走了。埋到極樂寺去。從那時起母親就與我永別了。長眠於地下。母親！您在九泉之下可知女兒在懷念着您嗎？

小笑話

地球是圓的

先生：『地球是什麼樣的形狀呢？』
學生：『是圓形的』
先生：『那麼舉出三個證明圓的例子來』
學生：『先是先生說是圓。的其次朋友也說是圓的。再者我也以爲是圓的。』

近乎人的動物

先生『最近乎人的動物是什麼呢？』
學生『我知道就是臭虫和虱子。』

萬幸

青年『英小姐。我昨夢見咱們倆新婚旅行來着』
小姐『是嗎？萬幸！』
青年『噢！英小姐。妳歡喜嗎？』
小姐『是的！因爲幸而那是夢。』

給母親的信

（默然）

在第一次世界大戰中。英國軍官中有一個二十八歲的中尉名希斯。於一九一五年七月。十一日在法國寫。一封信去安慰他的母親。函中表現一種很豁達的人生觀。文字樸實自然。情感眞摯動人。令人讀後感慨無限。希斯中尉於同年十月八日在歐洲前綫陣亡。返讀這封遺書更覺得浮生若夢。

我親愛的母親。

今天雖是星期日。可是我們幾小時後又要照常工作了。我覺得我要告訴你一些久已想說的話。當我走上征程。和你作別的時候。我有對你說過。我心裏覺得最憂煩不安的。是你因爲我上前線或陣亡而感到哀悲。現在死亡的日子已近。所以我也有同樣的感。我覺得死並不是很大的恐慌。我覺得如果我陣亡了。眞眞感到悲哀的一定是你以及其他愛我的人們。我現在爲這封信向你說明。請你別爲我悲哀。

我們素來把死生的界限分得很淸楚。可是在我們的一生中。我們有一半的時間是花在睡夢中的。所以當我們淸醒的時候。我們知道我們常常只是活了一半的。人生事實上是一種質素而不是一些數量。在人生某一時候中。生命似乎是極偉大。極有價値的。以鐘錶去衡量其時刻。反而覺得沒有意義。這些寶貴的時候具有非常宏偉的力量。我們不知道它們何時終止。因爲它們能够灌染着我們的餘生。永遠成爲力量和歡樂的泉源。如果我們能够保存這種可貴的時候。而去掉其餘的時間。那是最好沒有的事。正如這些歡樂的時候充溢着着 我們自己的 生命那樣。我希望它們也會在我們的親友的經驗中持久下去。在人們的生命中發揮威力。造成一種永久的重生。讓我舉一件個人的事情爲例。當我在欣賞音樂的時候。我最能感到人生的眞意義。我希望那些愛我而比我後死的人們。能够把我對音樂的愛好不但當做一種過去的記憶。而且當做能够增加音樂之美的力量。又如。我們是愛故鄉的平原的。如果我陣亡了。我希望那些聯想不至使你太過悲哀。我希望你不但把那平原視爲過去的記憶。而且會使它灌進你的生命裡。使你在那邊過假期時會感到一種新的喜悅。如果我陣亡了。請你至少則使我所愛的事物使你痛苦。問反使之增加你的快樂。因爲我在這些事物中感到快樂。這麼一來。所有的快樂便可以繼續存在下去。我眞不忍想到你 爲我的死而 痛苦啊。

可憐的小孩子

德富建次郎作　孝武譯

（一）

太陽已傾向伊豆山邊。樹葉子在山邊海濱的金色波浪中漂來漂去。

我從個崎散步歸來。

我低着頭往[illegible]走。幾乎簌簌砂鳴。[illegible]兩個影子落在眼前。我睜大了眼睛去看這兩個人。

長者約有十幾歲四像保姆似的女人。那個人也不過七八歲。着像很美麗的一個女孩子。半分的頭髮搖搖擺擺在白白的額前晃着。穿着紫色的掛子。草鞋。

那老婆默默無言。少女亦默默無言。在那少女美麗的臉色上看出小孩們所不應有的悲慘的顏色。

睇家的小孩子呢？

打聽從海濱下來了位漁師的妻子。潛聲的答復着〃我嗎？啊！秋田先生的女兒啊！

秋田？啊！這是在以前因被家中波瀾而自殺的秋田爵夫人所遺下的一女吧！

我垂着頭往前走。在砂灘上連續續有着小草鞋印

我垂着頭往前走。

夕晚光照充滿了山海。

今天仍然是寂寞的夕暮。

在海濱上沒有人影。波浪一個隨着一個的流到了脚下而又散亂。流來以後而不散亂了。

往遠方看去有着一個小舟。疑乃之聲響應在悲哀夕暮的太空中。

我的眼 瞧昏花了眼 淚嗒々的落在沙上。

洪武劍俠圖

第七回　……七〇三……（張青山）

風塵弱女仗義復仇　一腔熱血酬知己
鸞閣權奸恃寵妬寶　滿懷異志負天恩

可謂之紅顏薄命了哇。說着不住嘆息。賈昌齡說這到好辦了。當命從人速到蓮香書館。把他們的頭子找來。就提我有話說。從人去不多時回來報說。他們那裡很忙。沒有工夫前來。請公子可以到他們那裡去談。長發聽罷。向賈昌齡說道。那麽咱們一同到那裡去一蹚吧。賈昌齡說道。可以。可以。二人當時起身出了宅門逕向桃花巷而來。時已過午。冶遊的往來甚夥來到蓮香書館前。二人進至裡面。夥計上前招待。賈昌齡說道。現在傳公子找你們掌班的。有事相商。夥計一聽。是本城的首戶。傳公子到來。那敢怠慢。忙着說道。既然公子不是來消遣。暫請到櫃房坐吧。說着頭前引路。讓到櫃房落座。夥計出去把掌班的找了過來。掌班的笑道。呦。公子爺與賈老爺怎麼這等閑在。麼不去呀。掌班的笑道。唉。別提啦。這兩天忙的一點閑暇沒有。實在分身不得。請公子多加原諒吧。說罷。給倒過茶來。長發說道。請問媽媽。你們近日由馬戲班買個粉頭吧。掌班的說。可不是嗎。現在身上帶着傷。不能過來伺候公子。長發說。但不知身價銀多少。掌班的說。身價銀子倒不多。八十兩。連中人花費算上。才百十來兩。花費雖然不多。但是這孩子性格。甚是特別。自接來之後。不吃不喝。終日啼哭。經我百般勸解。也是不行。你老說够多煩惱人。長發笑道。那個女子。既然如此決心。倘一旦疎神。他要尋了短見。不但媽媽人財兩空。恐怕還得吃官司。不如媽媽趁快把他賣出。豈不省心。掌班的說。話雖如此。一時那能有相當的買主。即便有買主。也不肯多出金錢。哪。長發說。假如有人肯多出金錢。媽媽能允許贖他的身嗎。掌班的說聽公子的話音是有心替他贖身吧。長發笑了笑說道。媽媽眞猜個正着。不知得須若干身價。掌班的笑道。公子是豪富之家。還能苦了我們嗎。你老看着怎辦怎是。公子說。這麼辦吧。照他的原身價我多給三倍。餘外我多給六十兩花用。統共紋銀三百兩。你樂意不樂意。掌班一聽。一過手就賺二百餘兩。焉能不樂意。遂即笑道。就照這麼辦吧。長發一見掌班的應允。當時求賈昌齡代筆。立了字據。長發把字據寫了一遍。放在棹上。起身說道。請老先生在此稍候。我去一去就來。說着。離了行院。來到萬利全典當舖。支了三百兩紋銀。回至行院。人錢兩交。寫好了字據。向賈昌齡說道。我想把此女先帶至老先生家中。不知意下如何。賈昌齡說。那有何妨。那時公子覓妥房子。再接出不遲。

陳述之鄭重聲明

於康德七年二月廿八日接到

李佩琛之親戚徐明煊君廿四日來函始悉康德七年二月十一日盛京時報登載有李佩琛李如霖緊要聲明一節不勝詫異査李克昌在義縣淸河門之礦因積欠礦區稅多年爲數極巨於康德三年五月廿八日勒令第七二號公布之國稅征收法對礦業權者執行滯納處分該李克昌之妻李佩琛無力繳納急迫萬分煩友人陳燮平王香濤二君等邀人前來商懇討論再再双方成立租礦權契約始由鄙人代爲繳納稅欵並每月借給李佩琛生活費數十元爲數不貲嗣後鄙人爲呈請租礦權設定登記手續覓有牛毓秀承審臣等連署人關係鄙人即向該李佩琛加蓋連署人印章當時據該李佩琛稱承審臣印章在此惟牛毓秀原印章因遷居遺失當由該李佩琛代牛毓秀交來另一木質方印章連同呈文保結送交王香濤君代轉鄙人並經該牛毓秀於康德三年八月卅一日登報聲明原章作廢又於康德三年九月十一日呈請礦業監督署更換新章備案在案今閱報載『康德三年因需印孔急曾由友人陳述之代刻木質牛毓秀方印鑑一顆』該李佩琛蓄意詐欺顯而易見再李如霖是何許人素不相識是何居心鄙人一概否認並希內外各界勿受矇混至生糾葛除依法呈請管轄官廳外用特登報鄭重聲明

奉天市大和區義光街五段二號　陳述之

緊要聲明

敝人於本年二月二十三日遵請大律師本多喬行爲常年法律顧問後關於敝人所有財產權利名譽信用及一切法律行爲完全委任該常年法律顧問依法保障辦理恐未週知特此聲明

奉天市瀋陽區大北街三段三三號　敝人　孫憲鈞謹啓

緊要聲明

本律師於本年二月二十三日受孫憲鈞君聘爲常年法律顧問後關於該君所有財產權利名譽信用及一切法律行爲有侵害時本律師依法盡保障之責恐未週知特此聲明

奉天市大和區協和街五段二二號　法學士　律師　本多喬行啓

聲明遺失証劵

今因本月廿四日下午三時遺失東省倉庫於康德六年十月卅日所發之第五千九百九十二號倉庫証券一紙除當時即向東省倉庫掛失外特此登報聲明作廢

本市瀋陽區一德街四段八二　聚祥號啓

失照聲明

鄙有坐落桓仁縣鏵尖子村草坑關成玉領名下則地九畝一張城則十二畝一張二十畝一張共三張大同元年被匪劫去前已聲明除縣補照外概作無效特此聲明

會社解散（兌出　接兌）聲明

合名會社和成源因總社員之同意停止營業法院撤消登記作爲解散貨物舖墊賬目內存外欠全盤兌與裕禎祥但此後裕禎祥盈虧一切與和成源各社員等無有關係特此聲明

奉天市瀋陽區一德街四段八號　解散及兌出商號合名會社和成源　代表社員崔重三　接兌商號裕禎祥

解僱撤東聲明

敝號柜員張國珍君被辭出號該君在號內一切權利完全撤退除將東股身股應得之利益及餘資完全付與該父外特此登報聲明此後該人在外一切行爲及交往等事敝號概不負責

開魯縣正煥興　主人李秉修啓

聲明櫃夥出號啓事

啓者敝行同寅王君學仁楊君國藩張君文漪等近因另有他就故於康德七年二月二十三日同時由敝號辭退職務脫離關係特此登報聲明

奉天市一德街四段五七號　中法大藥房厚記啓

婦女雜誌閱戶公鑒

逕啓者婦女雜誌今次出版之延期承蒙各方盛意關懷多以函電詢問延期原因本誌實以原料紙張極感缺乏之故而延期至今尙祈諸閱戶及愛護者諒及勿爲延期而疑他端康德六年度之十一、十二月號已行休刊但七年度本刊正在印刷中特此聲明

啓事（一）各紙業商公鑒如有能供給本雜誌半年以上需用之菊判更紙者本誌以高價收買祈携紙樣每日午前十時至十二時到本社印刷部商洽

啓事（二）查婦女雜誌社以下各職員均另有高就已與敝社脫離關係因各職員之徽章及証明書未有收回恐有仍假借敝社名義等情茲特聲明今後下列號碼之徽章及証明書等如發現任何事故時敝社概不負責

	徽章	証明書
王瑞田	21	82
朱文元	58	114
陳靜山	89	115
劉毅	64	137
何振寰	25	141
盧伯崑	〃	138
徐寶珍	〃	134

奉天婦女雜誌總社啓

兎

當此毛皮缺乏之時代養兎是最有利的副業因其飼養容易食料簡單任何家庭都很相當在日本人家庭中以養兎爲副業者很多無不獲利甚厚我國產業當局近來亦極力提倡惟飼養者多感有二種困難一者優良種不易買二者殖生多無處實是以大好副業未能普及本場有鑒及此不但廉價出讓自場殖生之優良種兎而且受官方囑託大量收買有志副業者望早着手勿失良機詳情備有說明書函索附郵票四分即寄

郵政振替＝奉天五一〇五番

奉天種兎場事務所（地址—奉天市大東邊門內）
飼育場—（奉天市小東門八家子）距邊門約五里

奉天　職業養蜂學院招生

一　科別　實務科三〇名函授科不限
二　資格　國民優級校卒業或有同等學力者
三　免試　有証書或有機關保證者隨時入校
四　校址　移轉於奉天市大北邊門裡雙全胡同

出品部　蜂種、巢礎、蜂具、蜂蜜、巢礎機（備有簡章目錄附郵票二分即寄）

新式實用商業簿記

◁第三版▷

高元海先生著

本書取材豐富說理透澈對於帳簿組織會計科目及記帳結帳決算之方法闡明甚詳而例題實習記帳參酌一般商家業務實踐最易明瞭頗切實用尤非他書所可比既可爲商家改帳之準繩又可供學校教授之課本此誠最新式最實用之商業簿記書也凡研究簿記者不可不備書出無多購請從速實

價國幣壹元貳角　外埠函購寄費壹角四分郵票代價十足通用

發行所　奉天鼓樓北　章福記書局

月刊雜誌　日本語

你知道這麼有益的日語雜誌之存在？
日語的範本　自修必備之良書
研究日語的捷徑　無師自通的雜誌

本雜誌自創刊以來已經五載於玆、每期刊載關於日語日文之有益材料不勝枚擧、宜乎訂閱者日見其多、可稱日語之覇王、凡欲研究日語者請購讀一本便知言之不謬也、出書無多速購爲幸、

零售每冊　金二十五錢　郵費一錢
半年　金一圓四十錢　郵費奉送
全年　金二圓七十錢

發行所　大連市若葉町一四三番地　善鄰社　電話（三）二五六五番　轉賬號碼大連四二九二號

本雜誌在全滿及華北各地大書局均有代售如直接向本社訂閱時以左列辦法爲最妥當

▲函購手續
（一）滙欵請購郵局滙票或托信局銀行等亦可、但全滿各地均有日滿小滙兌以及轉賬之便請利用該辦法爲荷、如利用轉賬滙欵、即就貴地郵局詢問便知其手續、此辦法最爲便利且其穩妥

▲滙款方法
（一）凡滙欵時須掛號寄下
（二）滿洲國郵票不收

玆將各地代售書局開列於下

大連、旅順、奉天、新京各大阪屋號書店
大連市敷島町　青年書局
大連市西崗大龍街　啓化書社
大連市西崗東關街　聚勝堂書局
大連市西崗得勝街　廣合成
大連市西崗大街　宏大書局
大連市西崗平和街　商業書局
奉天大鼓樓北西首　胡魁章局
新京三馬路南路西　大東書局
奉天鼓樓北　千葉書店
哈爾濱道裏地段街　哈爾濱堂書店
青島中山路　博文堂書店

華文大阪每日

三月一日號出版了!!

定價一角　內容豐富

中日文化提携的先鋒
興亞時代思潮的南針

每月一日，十五日出刊二冊，每冊定價一角，郵費一分，三個月六角，半年一元一角五分，全年二元三角，（各郵費在內）。中日滿各地大每合販賣店，各大書店均有代售，歡迎直接定閱（請購郵局滙票直寄大阪本社）。

本刊懸賞　賞金千元　長篇小說　本期發表

服裝的問題！

高級　協和服料
新奇　時式衣料
特選　西裝服料
男女　流行大氅

電話三—四六八八

久綸　百貨店

大連　西崗街　菜市對門

經濟與產業

滿洲之房租統制（續）

於是爲調査同一房屋、從康德四年的年底到康德六年之間房租漲到了怎樣程度、所以由經濟部在康德六年九月中旬、將新京奉天、哈爾濱三個都市的一部分家屋施行調査的結果、新京平均約漲了百分之二十、奉天坪均約漲了百分之十一、哈爾濱平均約漲了百分之二十五、這雖然只是一部分房屋的調査不能推測全般、然而還有不道德的房東想把房租提高呢、

在滿洲一般都市生活者的生活費、居住費足占了三成、由於這種關係、房租的高貴、對於國民生活的安定上當然有很大的影響、並且更能加緊了一般物價的飛騰、政府方面認爲對於這種問題不能忽視的想個適當方法是不行的、所以纔根據時局物價政策大綱的趣旨、於康德六年十二月二十八日公布了臨時房租統、制法並自康德七年一月一日施行了、所以本統制的實施不僅爲謀和現在所謂社會問題的住宅難和解決房東房戶間的紛爭以及保護弱小的房戶等、並且備藤着抑止一般物價的騰貴、而安定國民大衆的生活由此可見此次房租統制法的實施是有重大意義的、

『房租公定的實施』

日本也曾和我國本着一樣的方針、根據國家總動員法而制定了地租房租統制令、以昭和十三年八月四日當時的地租房租作爲停止線了、可是我國的房租統制和日本的停止令稍有不同、就是我國採用每個房屋 別的房租 公定制度、也就是每個房屋的房租都得 按照公定 房租施行、同時對於押金額、先交房租額、修繕費和其他經費負擔等租賃條件、也加以某種程度的限制、出賃人和賃借人僅能在限制範圍內、作合法的租賃、換句話說租賃的時候不得超過公定的房租價格和限制的租賃條件的範圍、若是違反這個辦法房東是不用說了、就是房戶知道這個情形、而且强制的向房東租賃時、就拿着當共犯論罪、兩方都要加以處罰的、

『適用的範圍』

關於供租賃用的房屋全部適用房租公定制度、住宅、店舖、事務所等不用說、就是工場、倉庫等的租賃他那房租也得經過公定、所謂房屋的、也包含着房間、例如公寓等的房間出租、也得經過公定的但是做一時租 賃的、例如、妓館、旅館、劇場等類則不適 用房租 的公定制、再有其他由經濟部大臣特別指定者也是例外、其次關於適用的地域、若把公定房租制度、使全國一齊 施行 的話、由於人員、經費以及其他技術等關係上、實在不是一件容易的事、並且有的地方也不積極 的需要公 定房租的、所以暫時僅就因爲住學需給的不均衡而房租騰漲劇烈的地方實行、以後並預定按照各處的情況、漸次的施行到必要的各都市裡、

『關於公定房租的決定機關』

房租由『地方行政官署長』（新京特別市長、市長、縣長或旗長）擔當其公定、因爲所轄的官署長對於那地方的租賃房屋的情形和特殊的事情、都很明瞭、叫他擔當房租公定的任務、是極妥當的、所以把公定的權限完全交給地方官長了、可是地方官署長的公定房租、也必須根據一定的標準、關於這標準迷說在後面、再者當其公定的時候爲避免獨裁的毛病而期其愼重、應該諮問在那地域內設置的房租審査委員會、然後決定、

『房租審査委員會』在施行本統制的地域內、一定要設置的、這是作爲房租公定上的諮問機關、以地方行政 官署長 爲委員長、由稅捐局長、稅捐局副局長、警察官署長、區法院的審判官及協和會的職員、或民間有知識經驗的邊裡指定副委員長一名及委員若干名所構成的、應地方官署長的諮問、審議關於公定房租的事項、並且在上邊所說的委員以外更用 幹事及書 記若干名、使其整理本會的事務

『公定房租決定的標準和決定的方法』

公定房租、決定是按照每個房屋在稅捐局的家屋稅臺帳上所登錄的租賃價格爲標準、地方官署在公定房租的時候、拿這個家屋稅臺帳上所登錄的租賃價格作標準來決定每個賃貸房屋的公定價格、拿着這個標準作中心點也可以稍有高低、但是若是有沒有特別事由時、就應當拿這個租賃價格作爲公定的房租、對於有特別情由的房屋也要根據這個標準一個最高限度的比率、在這個範圍內參考各種情形、作適當的公定、

在房租公定上、特被採用做爲標準的家屋稅台帳所登錄的租賃價格、究竟是怎樣的東西呢？我們必須明白他的性質、所以簡略的說明於下、

所謂『家屋稅台帳的租賃價格』原來是家屋稅課稅的標準、現在家屋稅台帳上所登錄的租賃價格完全是康德五年一月一日當時所設定的、所以在康德五年一月一日以後所設定的課稅標準｜租賃價格｜也照着康德五年一月一日爲標準評定的、從康德五年一月一日以前繼續出租的房子、當然就拿着那個當時實際的房租來登錄、（可是若有的房子、比其他同樣的房子的房租較低的時候、也沒按照那個實際的租價登錄、評定了和其他同樣的房子租等的價格登錄）所以用這個標準來決定公定房租一定很相當的、若是沒有特別的情形時、把現在的房租降低到康德五年一月一日當時的價格上、想像也不會影響到房主對於房子投資的利錢、

可是在康德五年一月一日以後房屋稅臺帳上所設定的租賃價格、就是有實例也沒照着實例而照着康德五年一月一日當時的價格加以評定登錄的、所以從房屋利用價值上來看是和康德五年以前同樣房子的租價相同、若是拿這個作標準來決定康德五年以後新建築的房子的房租、那麽因爲物價、工錢的騰貴、建築費的增加、也未免不合理、所以又參照着物價的騰高率、規定一個適當的成數、把這個成數加算在 標準上來 施行公定、

由這麽一看由康德五年一月一日以前繼續來出租的房子、其房租公定價格就拿康德五年一月一日作停止線、在康德五年一月一日以後的、把康德五年一月一日的停止線上加算一定限度內的騰高率來做房租的公定、所以無論他的建築費或所投的資本是怎樣的高、也不能超過這個最高限度、

『公定房租臺帳』

在公定房租決定完了以後就登錄在房租臺帳上、同時並將所公定的房租用書面通知給房主、這個房租臺帳就是房租取締上的基準、更是房主暗躍的當頭棒、房租臺帳的正本由地方行政官署保存、副本則放在必要的機關以供一般人的閱覽、所以租房子的人無論何時都可以知道所要租的房子的公定房租是多 少、再 有房 東和房戶 立租 賃 契 約的時候、房東 有把這個公定房租 通知書 給對方看的義務、所以租房 的人除了看臺帳外、在事前一定能夠知道這個房子的公定房租、

『公定房租的更正』

像以上這麽樣決定了各個房子的公定房租、在原則上是不能變更的、可是若有以下的情形時、地方行政官署長也可以更正、這就是給公定房租一個伸縮性、

一、因爲增築、改築以及其他事由、房屋的利用價值發生顯著變化而根據當事者的申請時、

二、地方行政官署長認爲有必要時、（例如經濟情勢變化時）

『對於公定房租的異議申請』

若是對於公定房租不同意的時候、房主人可以寫明理由向上級官署請求公定房租的訂正、

『租賃條件的限制』

在房租公定同時、對於租賃條件的限制、也歸地方行政官署長施行、其制限的方法、大概如下、

一、押金不得超過下記的範圍、

1、上 交房租時、相當於房租兩個月分的金額、

2、下交房租時、相當於房租三個月分的金額、

二、公定房租是以左列條件爲基礎所定的、所以若違照這個條件出租的時候、須受地方行政官署長的許可、

1、公課（捐稅等）修繕費和其他維持房屋上必要的經費、由房東負擔、

2、光熱費（電燈暖氣水道費等 經常 的支出、由房戶負擔、

3、出租人無論用甚麽名義、對於房屋出租上、不許由房戶或第三者收取超過公定房租和附帶條件範圍外之利益、所以絕對禁止房東用謝禮的名義、取得公定房租以外的金錢和物品、可是在店舖方面的老舖費、那是租賃房屋以外的問題、認爲是一種營業權的讓與、

『取締』

關於房租統制的取締由警察官和有警察權的官吏擔任、

再有對於房租調査上有必要的時候、地方行政官署長可以徵求關係者的報告、並且可以派所屬的官吏到房屋的現場檢驗和關係書類帳簿等的檢査以及詢問有關係的人、其他關於房屋租賃的定房租或是賃貸條件等取締上必要的事項、可以使令出租人向地方行政官署或警察署提出報告、若是怠慢的就加以處罰、

『其他』

在房東和房戶間對於房租、租賃條件、押金等有了紛爭的時候、由警察官署或是協和會出來調停和解有必要的情形時、可以根據調停法施行調停、

再有根據房租的統制、對於特殊會社從來沒有軌道的收買一般民房、以前是期待着會社方面自肅的態度、可是這回若不經過政府 許可、是不 能收買的、

（完）

滿洲內之水產業振興與政府及滿鐵積極方針

【新京】政府爲國內人口之需增對處之起見、企圖國內水產業之振興

一、漁農開拓民之招致

一、水試驗場增設

一、養魚養殖場之增設

等實行日滿間之漁業協定之改訂謀積的對策、原來於滿洲國水產業、係淡水漁業、漁法爲頗原始的國內消費、呈急激增加、然生產增加不爲並行、由海外之輸入實破年額數千萬圓、一昨年輸入額約二千五百萬圓、約五千四百萬圓、始達倍額、

對之、國內生產額僅二千萬圓之譜、然國內漁民之增加不能望多、故爲對現在漁民之對策、漁法之改良、水產物集貨配給網之整備等謀强化、以謀技術的增產方策、他專由日本招致漁業開拓民、于同時日德 期之漁業 協訂改訂、企圖滿洲國漁民之漁場進出、一方國內水產業之振興事業着着進行擴充吉林國立養殖場爲省立於龍江省之大賚、錦州之錦縣之二所爲設立、

又水產試驗場在哈爾濱、新設一所、又水產學校增設哈爾濱又水產學校對修了者、實施水產技術員之再訓練、中央訓練所新設哈爾濱、由技術的方面樹立增產對策、去年始使入殖、關漁農開拓民、滿拓開拓總局等經連繫、爲集合開拓團取扱之、本年的十集團對興凱湖、烏蘇里江、松花江沿岸等使入殖、爲滿漁法之技術的改良之指導機關于同時對國內產水產物之增產致指車、本年度入殖計畫之漁農開拓民

一、興凱湖畔二千五百戶之集團民、

一、烏蘇里江沿岸虎林饒河、方面之二個集團

一、松花江沿岸對依蘭樺川方面集團、

其他松花江沿岸五所見當總計十個所十集團五百戶入殖爲豫定、而該集貨配給、企圖即存之實行合作之機能活用同組合依適當必要、改組之場合、通特殊統制團体、謀獨立組識化現爲考慮中、又關于水產加工品等之增產、滿鐵現在哈爾濱企圖設立、其他積極的工業者五招致實施資本技術等之支給、資北邊振興之一助化、

美國二月中生糸需給量

【紐約】（二日紐約商品取引所發表）二月中美國生絲需給統計如左（單位表）

	日本絲	歐洲絲	廣東絲	上海絲	合計
消費量	一八、一一三	三二四	三二七	三、七二一	二二、四八五
輸入量	九〇九五	三〇	三九二	四〇四九	一三、五六六
月末在荷	三六、八五二八	一、一三二	二、七七一	九、五四七	五〇三〇六

皐新之油徵地試錐將本格化

【新京】皐新油徵地之石油開掘、去年八月着手吐呼嚕之輪轉式二十米第一號井掘鑿以來資材之入手已順調進行、至現在已達一千 數百米、滿洲石油、爲圖促進開發、至康德十年度、設置輪轉機二千米、一千米、四百米、合計之基、網掘機二基、金鋼石鑽鑿機數基、行約百五十坑之試掘、因去年末已到着 金鋼石鑽 鑿機二基、最近着手掘鑿、更將於扎賚諾爾休鑿中之輪轉機一 基金鋼石鑽 鑿機二基、轉設於皐新、輪設於皐新、輪轉機最近設備已畢、預定於 最近 着手試錐、其他試錐機亦預定順次入手、待望之皐新石油試錐將自本年度本起格化

又扎 賚諾 爾之油徵地、去年度將輪轉式試鑿休止、依金鋼石鑽鑿機行七坑之試掘、各井皆發見少量之油氣、本年度夏續行去年收得好成績之日本學術振興會物理採鑛試驗所之物理採鑛、更增設金鋼石鑽鑿機、待解冰期、一齊開始試錐云、

全滿批發物價指數 十二月中之一般狀勢

【新京】十二月中之全滿把發物價指數比十一月更示現漲勢、依然呈好轉期待薄少之狀態、類別之糧穀特產專管制實施以來、隨大豆價格公定、依出貨不振、豆其他雜糧類奇漲、呈示一層顯著之成績、食糧品亦不見低跌之徵候、調味嗜好品砂糖、茶、葉煙草等有僅少之反跌、醫療品金屬、建築材料品、是等統制外品種之漲貴、依然漲勢不變、更雜品、一部紙爲低跌、依品薄少、豆餅、豆油之著滕示現顯著成績、結局十二月總物指數、比前月、爲一〇一、七、爲一、七%漲、康德四年之平均對比指數、爲一六九、七、（六九七%）漲、比前年同月、指數一四一、四爲爲四一、四%漲、比去年度指數表示最高價又觀新京基準之別低指數、均比新京呈示大價大連之一〇六、〇、齊齊哈爾一〇五、二、營口之一〇五、〇吉林之一、〇四二哈爾濱之一〇一、六、安東之一〇一、〇之順序同日用途別指數如左、

類	前月基準	前年同月基準	康德四年平均基準
穀類	一〇三、〇	一六六、七	一六五、四
食糧品	一〇四、八	一四二、八	一八三、九
調味、嗜好品	九九、八	一四三、八	一六五、二
飼料及同原料品	一〇〇、六	一三六、四	一八〇、二
金屬及建築材料	一〇一、二	一二四、二	一六六、八
燈火燃料品	一〇〇、〇	一〇五、八	一二七、五
雜品	一〇四、〇	一四九、三	一七五、六

哈取清算分配方途

【新京】於現下清算委員會整理中之哈爾濱特產取引所之清算事務本月中悉爲手續完了之預定、共清算分配金、約二百二十萬圓見當、政府該分配金放任爲所謂浮動資金有不當購買力之源泉化變轉替株分配金、對同取引所株主決大興公司並電電株式之中政府及中銀特株之開放、而爲公開條件、大興公司株（半額繳付）一株四千圓電電株新株（半額交付完了）三十三圓五十錢、舊株（全額繳付定濟）爲六千圓、

英男兒萌

男性荷爾萌

消除 初老疲乏 老衰現象

人體到初老期以後、除性的機能減退以外、常感全身疲乏眼力衰弱、睡眠不良、頭痛煩悶。更進而至老年期以後、則五官機能俱見遲鈍、肉體與精神兩衰、同時食慾不振、體重減輕、皮膚發生皺襞母斑、而老衰之現象乃成。

對於上述症狀、如由青年男子尿中之有効成分即所謂男性荷爾萌 英男兒萌治之、則在初老期之人、可除去疲勞狀態、而使肉體與精神之能率兩有增進在老年期之人、可使食慾改良體重增加、頭腦明晰、皮膚紅潤而有光澤、是故英男兒萌者乃消除初老疲乏與老衰現象之妙藥也。

英男兒萌對於青年壯年期之神經衰弱及遺精、病後恢復期之心身衰弱、阿片戒除期之苦痛等、亦甚有效。

（詳細仿單函索即寄）

【包裝】 內服片劑（五雞冠單位）20片 50片 100片
注射液（五雞冠單位）5管 10管 20管
（20雞冠單位）三管

各大藥房 均有經售

發行 武田長兵衛商店
總發售 滿洲武田藥品株式會社 奉天市大和區浪速町十三

(39(5)125)

新坦霸爾散

蓋世無双 治梅聖藥

新坦霸爾散係環球馳名之最優秀製劑驅黴効力之超群無與論比爲一切臨床醫家諸位賞用無不讚稱。

特徵

効力優秀・大批生產
使用簡易・價格最廉

主治

本劑治療各期黴毒並由黴毒而起之種種隨伴症狀與豫防克奏偉効、再對於脊髓痨、麻痺性痴呆、回歸熱、由一般黴毒而來之疾患、瘧疾、鼠咬症、瘴氣熱、熱帶莓瘡等、奏効更著。

詳細文獻函索即寄

包裝
一號（〇・一五瓦）
二號（〇・三〇瓦）
三號（〇・四五瓦）
四號（〇・六〇瓦）
五號（〇・七五瓦）
六號（〇・九〇瓦）

製造發售處 第一製藥株式會社
本社 東京市日本橋區江戶橋三丁目
支店 奉天琴平町三番地 天津日本租界伏見街二七

代售處 各地大葯房均有

盛京時報

晚晨刊共三大張半

晨刊

本報價目本埠每份每月一圓四角（國幣）外埠郵費在內每份每月一圓六角（國幣）零售每份六分（國幣）
廣告費五號字每行十一字一日貳圓（國幣）長期另議
發行人 染谷保藏
編輯人 菊池貞二
印刷人 東先明
奉天滿田町九番地
發行所 盛京時報社
電話 編輯局 二三二八二番 二五七六一番 營業局 二二〇二二番 二一八九七番 城內直賣所 四一二三六八番
振替口座 奉天一一一三〇番
各埠支社 新京東六馬路二 哈爾濱道裡地段街 大連榮町一一番地 大阪北區堂島濱通一

論說

弭匪芻議（葉）

自舊曆新歲開始以來。奉市內迭次發生强搶案。洎夫燈節過後。匪氛愈熾。前夕南關甫報案。次晚北關又告警。飄忽披猖。橫行無忌。大有防不勝防之概。所幸廿九日清晨强搶北市場富豐園飯莊之三匪。當場全部就縛。一般人咸認爲此足以褫匪膽矣。豈料於當日之晚間。大北關恒祥源絲房又以被搶聞矣。職是之故。一般商民。每屆上燈以後。即閉門閉戶。胥抱戒心。顧吾人仔細推求匪患頻仍之原委。復從被搶者多爲城外商號及過燈節後轉趨緊張兩點觀之。則匪燄起因何在。故自不難索解耳。以愚者測。匪熾起因。當分遠因及近因兩種。茲爲縷述之如下。

遠因大別有二。其一。去歲冀魯災害洊至。而吾滿商業則特別發達。奉市商人泰半均籍隸冀魯。依存汲引。冀魯災區中之無家可歸及無術謀生者。乃大舉麕集於奉市。以致造成將達百萬之大量人口。人多品雜。不良分子遂乘機潛入。矧此輩初抵此間。多無事可做。終日游手好閒。未免因窮生事。考諸已往所緝獲之匪徒。什九皆爲魯籍。則邇來橫行於閭閻中者。焉知不爲此輩之所作所爲乎。其二。自前歲下半年直至最近。物價飛騰。何止倍蓰。往之小康人家。此際困於物價之高昂。亦皆感覺生事艱嗇。其收入有限或無幾者。更自無術謀生。語云。『人貧志短』。又云『饑寒起盜心』。何况當此一般商人正在獲利暴富之際。益足啓彼狡焉思逞者之覬覦心理。觀夫連日被搶者不在住戶而在商號。逾足證明此說之非妄也。

近因大別亦有二。其一。每屆舊年。賭風必盛。今歲因各商號特別獲利花紅從豐關係。賭博之爺。尤盛往年。不信試傾耳於街頭巷尾及茶館酒肆間。彼高視闊步大腹彭亨之流所談論者。大半均爲前宵如何豪賭之餘論。在舊正初十以前。此輩人人腰纏纍纍。負者尚無何感覺。及燈節以後。負者愈負。兼以半月來酒食聲色所揮霍者。不免豪囊空空。大感拮据。或爲債迫。或爲勢逼。由於賭爲盜媒之原理。此輩中自不免有鋌而走險者在矣。其二。在去歲一年中。人民苦於物貴者。虧空借貸。累積至於舊年年終。遂致焦灼彷徨。無法抵補。同時暴富之商人。器小易盈。不知韜晦。終日花天酒地。恣意眩惑。試思飽者飽愈死。饑者饑欲死。兩情相較之下。當然如枯膏之近烈焰。自召其焚焉。

熟察此邇近四種原因。爲弭匪計。自當以淸查戶口。注意新來奉之客籍者尤其注意無正當營業者。徹底調查旅店公寓娼寮。設法平抑物價。尤其努力於下民生活必需品價格之減輕。嚴禁賭博。於每晚間縝密查抄。取締各娛樂場所之揮霍招搖者。凡此數端。如能徹底行之。其於弭匪工作上。或當不無小補也。

德土二次通商交涉 成立互惠協定

【伊斯坦堡三日電】日前續行中之土耳其、德國兩間之第二回通商交涉、二月末已成立總額百十萬土耳其利拉（合日幣約三百七十萬元）之互惠協定之事、現已判明、再加算一月下旬所締結之七十五萬土耳其利拉、共爲百八十五萬土耳其利拉（合日幣約六百萬元餘）而德國大部分爲購買土耳其煙草、土耳其購買德國工業製品云、

威爾斯·戈林再會談 和平工作有望

德側方針富有建設性

【柏林四日電】威爾斯國務次官、於日上午十時、在威廉街總統官邸、訪問海斯副總統、懇談約一小時後、復乘汽車趨哥林赫爾別墅、與戈林空相共進午餐、亘數小時作重要協議、戈林空相關於日前會見席上總統提出之德國和平解決根本方針具體問題、有所說明、彼德國要求、英法自難全盤接受、而不拒絕、但其內容以確立世界和平爲目標、爲富有相當建設性者、故至少因此可肇和平端緒、柏林外交界由該日會談空氣推察、多抱和平工作未至絕望之印象、又威爾斯特使因二三兩日會見、已充分聽得德方意向、三日下午九時十一分、自遠哈特車站首途赴柏林、在柏林勾留一二日後當赴倫敦、從事深詢英法方面工作云、

倘不實現英法條件 斷難鳴金收兵

倫敦各報仍力倡强硬決心

【倫敦三日電】對於在柏林之威爾斯美國特使與德國要人會談之結果、倫敦人關於羅斯福大總統恢復和平希望已絕之印象甚强、各新聞依然力倡倘不實現英法主張之和平條件斷不息戈之決意、而論威爾斯特使訪問倫敦、巴黎時、當然力爭此點云、

德機向衆敵挑戰

【柏林三日電】據三日D、N、B、通信社之報道稱、於羅積洲台温維爾（德名狄登賽芬）之東南方面上空、德國梅沙修米特戰鬪機四機敢然對視爲莫稜型之法國機十二架挑戰、近復執拗攻擊結果、終將法國機擊墜一架

遭德機襲擊 英船屢沉

【倫敦三日電】英印航路汽船得馬拉號（八、四二噸）二日於英海峽受罕格爾爆炸機之奇襲、該船被三炸彈命中而起火、該船船長炸死、乘客中英國人廿名、印度人八十八名行方不明、恐似已死亡、又英船亞爾巴諾號（一、一七六噸）二日於蘇格蘭海上觸機雷沉沒、復有英船加得號（七、一〇〇噸）亦於三日觸機雷而告沉沒

日英再談判

谷外次官招晤英大使

【東京四日電】克萊基駐日英大使四日午前十一時、往外務省訪谷次官、關於日英間諸懸案、作種種協議、

【又電】谷外務次官、四日午前十一時、英克萊大使來訪外務省、督促天津問題之解決、關於其他日英間懸案、遂行全般的討議、午后零時半終了會見、因日英間必須從速解決之諸問題堆積、久日杜絕之日英交涉、將來在谷、克萊基之間將舉行、

德發重大警告

夜無燈火或對敵國供情報 雖中立國船亦擊沈

【紐約三日電】美國N、B、C、放送公司、三日試行與德國海軍總司令李達元帥、作無線電會談、李達提督說明德國海戰政策、對中立國船利益的行爲、作重大警告云、德國海軍、力期萬全保護中立國船舶、惟夜間無燈火航行之船不受停船命令而反抗者、及向敵國提供情報之船舶、均視爲交戰國船舶、不惜擊沈之、英國船舶、不一切均以海軍補助艦艇補償、是以不問商船漁船、亦全部擊沈之、

近東吃緊

德遣軍馳赴高加索？

【倫敦三日電】傳說近東方面之情勢緊張之際、三日夜倫敦的交界、傳有德國軍二個師團、目下向蘇聯、土耳其國境之高加索方面、正急行中之情報、頗惹起注目、但尚無確報云、

英空軍行動

【倫敦四日電】英國陸軍部發表云、一、三日下午、英國空軍戰鬥機偵察部隊、在西部戰線上空、發海英格爾百十一號機編隊、即封鎖退路邀擊結果、擊墜一架飛機、該海英格爾機墜落於法德兩戰線中間、乘員兩名對飛機繼火後、即向德國軍陣地遁走、一、英國空軍、二日夜飛行向柏林作第三次之偵察飛行、英空軍部隊接近柏林、頗受敵高射砲火猛烈攻擊、敵戰鬥機在作警戒飛行中、但未向英業挑戰而來、英空軍一小時偵察飛行後、撤佈傳單由落下傘投落照明彈、全機平安歸還基地、一、三日英空軍在泰晤士河口哥洛文蒸上空、誤認友機、爲敵機而擊墜之、

對適用德貨拿捕令 意向英抗議

【羅馬三日電】意大利政府、關于英國對于運往意大利之德國煤炭德貨拿捕令適用、現經駐在羅馬英國大使館、提出抗議、要請至急向倫敦傳達云

英意關係無傷？

近將開始貿易談判

【倫敦三日電】關於意煤輸德適用德貨拿捕令問題、倫敦外交消息方面、以意大利態度、相當硬化、將向英政府提出抗議、然英意關係尚不致因此重大化、蓋目下歸還羅馬之巴斯狄亞駐英大使、三日歸任倫敦、向哈里法克斯外相提出抗議同時、爲恢復英意貿易、當前困難、或新近開始英意會談、

又來怪飛機 侵比利時境

【不魯舍爾三日電】二日之德國、比利時空中戰、於翌三日晨日、突有國籍不明機、侵犯比利時領空、因之、比利時官憲益呈憤激、故當局對此、於三日由斯克外相、言明『比利時、主張斷乎保全其領士』之旨、同時於三日晨、比利時外相、復要求德國側謝罪、對德堅持强硬態度云、

下旬在間島省施行 第一期綜合監察

對照民族協和實情而調查

【新京專電】基於新監察制度之綜合監察、本年度起、亘第一、第二、第三等三區、遣監察重點於國防關係上、堂堂舉行、而本年度最初之第一期綜合監察、自二十三日起至四月一日止、凡十日間、在間島省下監察、該項綜合監察、以薄田次長爲總務廳監察使、配以簡任補佐官、全員由四十名組成、間島省本爲全滿中民族複雜之省、故監察亦對照民族協和實情而調查云、

第三國妨害過猛 揚子江開放期難定

日陸相答辯

【東京四日電】畑陸相在四日之衆議院決算委員會、關於今村新造氏（時同）之揚子江開放及與有敵性之第三國之關係之質問、答辯如次、

關於揚子江之開放之聲明、因駐在軍鑑於在作戰上、無何影響、故聲明將此開放、於是即開始準備開放、蓋此完全係由現地軍所自主也、但幾時開放、尚未決定、祇待現地軍、對於開放之準備完了後、早晚當能開放、然而關於此開放、雖現地軍之意志已決、但駐在軍方面、對此開放、尚未肯定、蓋因第三國之妨害、過於猛烈故也、因之、余認爲第三國對於軍方作戰並治安之維持、苟有妨害時、則軍方決不能開放云云、

華僑對策

通商局長答辯

【東京四日電】在四日之衆議院輸出資金融通補償法案委員會、高岡大輔氏（時間）質問華僑對策、山本外務省通商局長對此、答辯如左、以表明政府方針、建設東亞新秩序相關聯華僑行動、不得不重視、在世界上華僑之八成、住在東洋之殖民地及半殖民地、其中出抗日援蔣行爲者、頗爲多數、將來與渠等協調以達日方目的乎、或者排擊以求代之者乎、均有複雜關聯、在政治上重要地域、不得不彈壓渠等、在其他地域、使日方眞意諒解、使抗日援蔣行爲停止、以與渠等協調、關於該方法、對關係不交涉其管理、同時在渠等鄉關汕頭及廣東等中國現地之工作、亦爲必要、總而言之、因華僑抗日援蔣、非渠等本心、爲重慶政府所族使、因日方諸工作、已諒解日方眞意、在各方面停止援蔣抗日者、遂日增加、

陸軍對時局所信

【東京四日電】當四日之衆議院決算委員會上、今村新造氏（時同）、當如左四點對於畑陸相、之質問、

一、觀現內閣、似思逸脫於自主外交之根本方針、然陸相之見解如何？

二、革新政策斷行之決意如何？

三、陸相關於國民對戰爭之犧牲負担不公平之現狀、所見如何？

四、對於對我國有敵性之第三國在華權益之擁護、軍之見解如何？

陸相對此闡明其所信而所述如左、

於現時局下、戰略與政略尤其與外交之緊密連絡、不待言乃必須者、推在陸軍側、於向聖戰目的之完成邁進以外、別無他意、陸軍對於現在社會之一般情勢、非全幅的滿足、今考慮使軍變完全具現、必須斷行適當之政策、而努力於國內總動員体制更得强化、而使對此犧牲負担之公平、不待言乃必要者、陸軍亦因此種意味、對國內經濟機構之問題、具有重大關心、其具体的方策雖於茲避免言明、惟根本方針、余以爲第一線兵士、得勿顧慮國內問題、宜一意對擂前面之敵、若國內之諸構機的改善、則要求國民各層自肅自戒、而對於妨害事變處理之第三國之與以斷乎排擊、今更不待贅述、

對滿事務局 滿機構 時下無意變更

【東京四日電】小磯拓相、前於衆議院委員會、說明將來對滿事務局及在滿機構合併於拓務省之必要之旨、四日於貴族院預算總會席上、下村宏氏（研究）對滿事務局在滿關係機關之統一强化、質問畑陸相之所信、陸相闡明現在之機構無變更之意、

畑陸相

對滿事務局、爲謀日本對滿政策之統一强化、實現政府一切精神之旨趣而設如君所知者、觀最近之情勢、日滿間益加密切、即應此種現象、强化擴張在滿關係機關、認爲十分必要、如以前所答者、以於各機關充分發揮各機關之綜合力爲第一義、故擬更應情勢之推移、樹立適當方策、關於在滿機構雖有種種議論、然應現下之諸情勢、且如協國防國家滿洲國之發展而活動、對現在之機構加根本的變更、目下尚不適當云、

中立國記者 視察英空軍

【倫敦三日電】英國空軍、此次對中立國之新聞通信社十一名、許可觀察西部戰線之英國空軍基地、川上國通特派員以代表國通、參加此一行、一行大体定於明四日上午十時乘飛機由倫敦出發、由五六日之預定、由種種之點視察與英國大陸派遣軍協力、而活躍中之英國空軍之所謂『前進攻擊軍』同時與英國空軍首腦部亦擬會見云、

加藤公使歸國

【東京四日電】在上海活躍中之加藤外松公使四日乘飛機歸國、因新中央政權樹立、迫在眉睫、將與中央遂行磋商、

日本二千六百年史 (5)

原著 大川周明
譯者 李雅森

第一章 序論

迨醍醐天皇之建武中興雖、回天之偉業、中道遇挫卒因日本精神勃興、乃有北畠親房之『神皇正統記』脫稿、爲此精神結晶自平安朝末葉以迄鎌倉時代之初期、置國史於等閒、致國休觀念、自必昏冥、於今思之、其所行思想、終不可容也、若慈鎭和尙『愚管抄』中思想、即其例也、慈鎭爲關白藤原忠通之子、所著書中、天皇皆書『國王』、甚且任信禮記之百王說、妄誕狂悖、作『皇統以百代爲限』之說、謂『不知神代、唯有人代、聞神武天皇以後傳百代、餘者祗八十四代矣』所言八十四代、時在順德天皇之世、以核今日、謂再十六代、日本皇統將亡、似此思想、殊堪驚怵、承此時代之後、北畠親房乃高唱『大日本爲神國』、確言神胤永臨斯世、與天壤共無窮、可謂鐵語錚錚、喝破諸邪、故神皇正統記、瞻建國創業、後呼明治維新、的是國史之中樞、此書一出、大義名分所存、昭然分明於千載矣、室町時代、國家自初即失統一、應仁亂後、離亂日甚、皇室之式微、至於此極、當此時、後土御門天皇、猶能復興日本書紀之講義、召吉田兼倶進講、此不啻日本精神復興之前兆、自是、講義漸盛、親王、公卿以下至地方豪族、亦聘學者巡聽、次復柏原天皇及後奈良天皇、皆銳意致力重整朝綱、後柏原慕桓武天皇、後奈良法平城天皇、比二天皇、胥苦心砥礪、謀復興桓武、平城之盛世、如後奈良天皇、竟窮困至無物自贍、賴以宸筆賜臣民、博餽遺以維生活、然御日記中、每月朔日則恆書『萬國治平、百蕃歸眼朝廷復興』或海內靜謐、重整朝綱』等句、此雖渾偉烈精神、卒使天下悅服、開心嚮皇室之風氣、從此、戰國諸雄、多傾心皇室、至正親町天皇之世、乃有織田信長崛出、奉天皇而號令天下、豐臣秀吉繼其後、益尊崇皇室、使國民重視天日、迨德川氏之尊皇、取宗教式、政治權柄、悉被奪去、就日本國体言、是固變態之政治也、然德川氏尙能獎勵史學頗促進建國史之研求、如水戶藩編修之大日本史及保建大記、中興鑑言以至日本外史、日本政記等、幾多著述、殊令國民深省國體之本義、卒促成明治維新之機運、以上事實、可證史學之消長與國家之盛衰、常相依如形影、殆勝雄辯、若謂歷史可以興邦、則毋寧謂史學可以喚醒日本精神以爲興邦之力也、故吾人處今時代、顧力言研究國史之重要性、唯致致於正當之國史、乃能使吾人体會日本歷史之尊貴、日本民族之偉大、日本國体之莊嚴、而有以善處一切非常時耳、

道德學社段師尊逝世哀告

道德學社師尊段夫子諱正元痛於民國二十九年一月二十六日即夏曆己卯年十二月十八日寅時示寂於北京道德學社師尊距生於淸同治三年四月初一日辰時享壽七十有七歲弟子等本心喪之誠行公祭之禮謹擇於民國二十九年三月十五日即夏曆二月初七日在北京西直門外海甸善緣橋山莊三月十七日即夏曆二月初九日安厝哀此謹聞

師尊略歷 師尊四川省威遠縣籍於十五歲時爲母病求醫得遇龍元祖親授大學格致誠正修齊治平之精義先入峨嵋山修養十九歲在青城山明心見性頓開大覺三十歲著陰陽正宗一書闡明天人之奧四十歲在各處講道開始教人民國元年在成都立人倫道德研究會提倡五倫八德民國五年在北京成立道德學社以闡揚孔子大道實行大道貞義提倡世界大同希望天下太平爲宗旨以受恩必報有過自改明善實行諸惡不作爲至心靈從容中道爲教綱實行志願十八則建立師道十格七貞正經立法傳報恩經禱告法黃中心法無爲心法三我救世心法三相心法講中道貞經公平元經自求多福經勤儉自强不息經等等編述講義數百種皆是爲成己成人使天下太平自戊午年說三我大法暨歷次解劫消災公上師尊爲恭救世貞主仁太上元仁等尊號師尊自十五開道迄今六十餘載各處有學社門人遍中外遵師之教修身無嗜好齊家圓滿無間言守師之戒辦救世救人義務事不受國家名位不用公家錢財不募社會一文捐行師之道不用陰謀壓迫不分國界種族教派締造大同世界使人類享永久和平幸福其所言說未來事無不應驗凡個人或社會有災難請求救濟得其許可者無不潛移默化轉禍爲福若化湘贛之禍患消江河之水災應豫陝之祈雨等故人皆認爲至誠如神信者得救孔孟而後現世惟一之大聖人二十三年江浙亢旱地方官紳請求禱雨回電應允立沛甘霖因此上海關人等發起世界和平大會聯合中外三十餘國朝野名流恭請師尊闡揚孔子大同眞義祈禱世界和平奈因緣未熟以致未能允許說法至萬不得已時登報聲明退隱隨有盧溝橋事變而歷年以來救世救民之苦心孤詣未嘗一日忘均載各講義書中有事實可證

師尊遺訓 已卯年十二月十七日上午十一時師尊特詔弟子等垂示法語（另有編述）並言吾六十三年抱救世之大願任何不足以解憂惟天下太平世界大同可以解憂今晨我在覺中見三千大千世界羣仙諸聖與我立一特別大牌坊公上一至高無上涵蓋古今之尊號以表我之功德衛等試思之至夕又論弟子等云吾所學先天大學修齊治平之道今已止於至善人格完全人事盡淨禮應退隱凡事交與貞知已弟子繼承辦理期必完成我之素願弟道成功即師道功成並盼世之賢能聖者早出救世使世界大同天下太平他人成功我之志願亦了從此永遠將萬緣放下實行不言之教云云翌晨即示寂

門人述事 師尊傳道救世有六十餘年之歷史今形體雖殁而其遺留之精神自更擴張爲人類之光華現世界之大危機師尊於十九歲明心見性時已知其有今日即對師發下挽救宏願自是遊歷各處躬行實踐以盡其責凡對從政者無不盡情詳告使其覺悟改不良政治以解從此救世底施行者實無其人乃對門弟子講說大同貞諦界綱要並立公平互助法悔過室同元先靈歸道祠設學講習所貧民婦女工廠以及發起世界大同會人道平安會文化親仁會辦臨時難民收容所與擬設閒學室中和學堂萬教大成編訂院等等莫非完其成己成人世界之大願師尊救世之情發於性天流露每爲消災無形甚至廢寢忘食在志願上不居名位而於實跡表示均無不捨得非親見者無論如何思慮莫由揣測其眞情近時有排議求賢書謂吾願已盡應萬緣放下天下者天下人之天下希望賢能以盡其責原來修養之身未嘗不可曲全以待而師尊竟撤手以去固由於勇往直前之精神置生死於不顧亦祇是切望世界人類得救而個人無絲毫希冀今世欲轉人類殺機惟有肯捨而後得師尊此次實願一切皆棄而以大捨示範於天下之人師尊今移靈在即中外弟子及世界和平大會諸君與三十餘國代表人士請求說法表示私淑之敬意者摩肩師尊逝世當如何驚歎而傷心師尊心切救世現在時機又加倍急迫曾爲默示於此百日爲天道轉變之機希望有人切實負挽救之責否則人類劫難將更難言凡師尊弟子暨和平會同仁聞此消息應深體師尊遺志亟亟爲奔赴前程盡力救焚拯溺亦不必拘拘謀所以親臨弔奠將來大同實現自足以慰師尊在天之靈

聞師尊未讀古人書未學今人學而能以布衣教中外達官平日所示救世方策恒謂我之所言所行在世俗人視之以爲神通廣大必有奇異法術其實不過得師授修齊治平一貫之大道由我救國救民救天下萬世之一點良心發出眞智識尚合天道下順人情來盡自己應盡之責故無往不靈驗云云夫人秉天地之中以生固有之良亦人人所同具苟感發而致其用固無虞乎欠缺原良心之發自足以顯現上下與天地同流之性量自然由天德而爲王道親親仁民之情不禁油然而興既是人同此心亦自然無不因感而悅服所謂聖人感人心而天下和平斯即爲平天下之極則一切文化之源皆由此出師尊慈悲又以世人惑於良心不可見而於數年前特立公平原則以公平之顯示即良心之作用則一切不容假借天地之大可無分乎國界人類之繁可無分乎種族須有公平之表現則各個國家皆可得而保全各種人類皆可得而生存千千聖賢萬萬仙佛無分乎教派貫抱同一公平之觀念則自然殊途而同歸一切教義政則均爲一時救世之權宜惟有良心貞公平爲天下之大經萬世之大法海內外大有爲之英雄賢哲能取而法之消目前之浩劫現世界於大同俾人人共享自由平等眞幸福不惟弟子等之期顧亦天下之所共望也

道德學社全體弟子泣述
社址 北京西單西斜街六號

水災後之天津 榮被恩光
日本宮內省御下賜內帑 當局決建設兒童遊園地

去年天津大水災時、畏蒙友邦日本宮內省御下賜內帑二萬圓、此外、各方捐助、翕然景從、總計不下百四十萬圓之譜、日前天津軍方、總領事館、民團、關於是項費用之用途、有所協議、結果、以宸懷垂念天津復興、休奉斯旨、決於明石街基督教會跡鄰空地、開設恩賜兒童遊園地、其中、建設水災記念塔、俾永傳皇恩於後世、次對一般捐款、在防衛司令官諒諳下、本諸日華如一之前提、分爲日華双方、各得相等額數、民團受領者爲七十二萬二千七十八圓、使用方式、大抵使用如左、▲避難救濟防疫三十六萬四千圓、▲學校病院道路復興費二十四萬一千圓、▲民團及其他復興費一萬一千圓、對此溫厚之捐助、客秋由四井民團長上京、向宮內省謹奏陳對御下賜金之謝忱、並走訪各方致謝云、

建設東亞新秩序 據點在於滿洲國
希望官民發揮東亞之光作爲好模範
大橋前參議抵新京之談話

【新京專電】前參議大橋忠一氏、忽於三日夜來京、四日首先歷訪星野長官、次更訪各方面、曾於參議府應接室談及東亞之現狀、回顧建國大業、甚望我國官民奮起、其熱烈談話如左、

建國九年之滿洲國、頗爲宏偉、頃當隣邦中國以汪精衛爲中心樹立中央政府之際、滿洲國官民、於今更當回顧反省建國聖業、而深向世界之大勢及東亞之現狀、恫察處理、奮東亞新秩序之建設與新中國之再建等、其據點在於滿洲國、故須爲良好模範、蓋政治之要諦、在歸民心之把握、然此、如不達即施如何良好政策恐亦無所收穫也、吾日本人乃東亞新秩序建設之指導者、倘悠遊歲月、貽誤要公、不特上天降罰、抑且遺殃千載、東亞再建、亦難期矣、敬讀 明治大帝賜曰、『眞道即神道也』夫以眞誠指導東亞民衆、則不無民心把握及政治之全能、余言滿洲國爲『東亞之光』者、即此光輝、亦東亞全局之光也、如不明朗、亦即東亞之黑暗也、滿洲國之官民、尤其日本人、深望對世界大勢及東亞之現狀由大局方面作以達觀、絕對勿使東亞之光滲淡不明、今滿洲國之隆昌發展、即爲新中國建設之好模範、亦爲東亞再建之第一步、是以希望思及吾人責任之重大、共向廣大之前程邁進焉、（寫眞即大橋前參議）

並一般產業狀況、決使高元勳及徐內望兩參議派往滿洲、華北、蒙疆、兩氏定於十日午后三時四十分出發、預定二十七日歸京

第十次國務會議 昨通過兩議案

【新京專電】第十次定例國務院會議、四日午後一時舉開於總理官邸、將如左二件上程可決、

一、滿洲煤鑛株式會社法中改正之件、
一、林野局官制中改正之件、營林局官制中改正之件、營林署官制中改正之件、

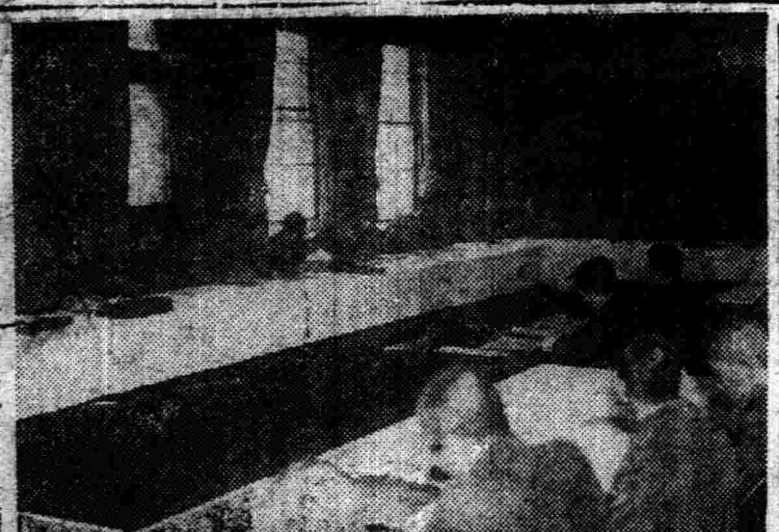

募兵懇談會 主催者國通奉天支社（※……參見本日晚刊記事）

中樞院近派員 視察滿洲華北

據京城電稱、中樞院爲視察在滿鮮人之生活狀態

歐戰漸趨積極 德人過安回國者甚多

【安東專電】最近通過安東北行經由西伯利里而赴歐洲之外人旅客、殆全部均爲德國人每日光號及望滬、各有四人乃至五人急歸故國德意志者、且此等德國人、多爲二十歲以至四十歲內外之青壯年、於是由爪哇蘇門答臘、及其他荷領印度方面撤退而來者、非常衆多、據彼等所言、謂入春同時、英法之對德戰意漸帶有眞正意味而積極化、而居住於南洋方面之德國保護不及地城之德人青壯年、感有被英法俘虜和留之危險、故急遽撤退、陸續不絕云、

色部督察官赴任

據京城電稱、會任鮮銀理事之色部貢氏、此次被任爲監察官、過日赴任、

意前公使歸國

【新京專電】榮轉瑞士之前駐滿意大利公使阿爾鐵塞氏乘四日午后一時四十分發亞細亞號快車、於政府關係者田中中銀總裁華格納德國公使等歡送中、攜眷就歸國之途、

城、

廣東之囡囡節（在廣東女子美術學校舉行情形）

滿洲棒球聯盟 開總會決定諸事項

【新京專電】滿洲棒球聯盟總會、於三日午前十時在新京大和旅館、由內蘇、石橋外三幹事並各地代議員四十餘名及鈴木体聯主事、球界元老中澤不二男氏等出席、重行協議結果、決定諸事項如左、四日發表、

一、承認奉天滿洲國及吉林鐵道局兩棒球部之加盟、
一、暗中規定加盟俱樂部爲兩部制、限本年度保留其全面實行案、（本案審議後、豫定明年度起實行）、
一、關於日本內地棒球團邀聘案（五月下旬、決定爲藥專、八幡製鐵、大學隊豫定爲早『明兩大學並高專優勝隊）
一、聯盟承認大會本年由選拔野球賽實行之件、
一、本部幹事增員之件
一、昭和十四年度秋季大會、在新京滿洲國、哈爾濱滿鐵兩俱樂部不出場之件
一、爲東亞大會選拔代表之件
一、滿洲重工業會社安東實業、錦縣滿洲國加盟之件
一、對於職業棒球團之轉向者之件
一、選手登錄期日（四月二十日）
一、選手之制限廿五名（認爲變更）
一、中等學校之振興策、
一、規則委員會之規則
一、聯盟記錄員設置

新京醫大入學難 八人中取一人
昨擧行日系入學試驗

【新京專電】新京醫科大學日系入學試驗、自四日起擧行、而此入學難之窄門、頗使青年懷怖、即在四十名募集中、竟有三百餘名報名者、所謂八人中取一人、其門之窄、可以想見、試場分第一、第二、第三、各試驗場未來之博士們、均熱心振筆直書、此試驗至六日止凡三日間、發表豫定在本月中自十一日至十六日、施行編入試驗云（寫眞即入學試驗場中情形）

追憶熱河聖戰 花輪女士感懷談

【新京專電】大同二年三月六日日滿兩軍入承德城之熱河作戰、早已逢八週年佳辰、彌時、在膺懲湯玉麟聖戰中、以女性之身、從事軍醫、數收武功之名譽女醫花輪三九女士、今已充任國務院及大陸科學院兩健康顧問所主任、女士爲山梨縣北巨摩郡篠尾村人、昭和十四年春、畢業於東京女士醫專、在濟生會病院勤務後、昭和七年滿洲事變後、人於僅有日本人數名之洮南、施療士民、時値熱河作戰開診始、遂即從軍於當時東遼軍司令官現任侍從武官張海鵬將軍、終克獲全勝、入承德城、記者當三月四日赴大陸科學院訊問療中之女士、女士吐屬當時之感懷如次、

當時日記、未在手邊、故所談者、不能盡言、大抵二月廿四日、自洮南出發、與軍隊共處者、約一個月之久、日本軍追逐頑敵、屢獲大捷、敵尸山積、而敢兵時出、於子彈下、投手榴彈、而吾等衛生班頗忙、女人在軍中者、僅儂一人、受該官待遇、時有下士兵等、藉事來訪、或乘車爭奪儂側席位、均極有趣、故毋寧謂似此慰問殊奏卓效、（寫眞即花輪女士）

交通事故 多起因於洋、馬車夫
決使理解交通法規
浪速通汽車衝突案即其明証

三日白晝在浪速通馬路上所發生側面衝突之奉天交通會在所屬公共汽車兩輛因當時車体大破、大和警察署保安係當局對此事故、鑑於最近汽車之事故頻發、故以擴重態度實施調査、茲對此次衝突責任者之三一五八號車運轉手楊文卿（廿二）及一三二六三號車運轉手方春（廿八）兩人、訊問其當時之情形、據稱楊文卿於疾走中、因躲避車前橫斷之洋車、故致衝突、全然係不可避免之事故也、因此保安係當局、又將該洋車夫傳來、經調査結果、該車夫爲奉天市皇姑屯居住之山東省人高書香（卅）、乃一無營業許可者、於是將彼留置、仍繼續調査中、一方、保安係鑑於最近在市內之洋車及馬車夫中、尙有相當數之無營業許可者、故近日對此輩即將一齊加以取締、同時鑑於從來發生之事故、多半由洋車及馬車、故決定設法使全車夫注重交通道德以期交通安全徹底普及並使其理解交通法規云、

紅卍字總會醵金 救濟靜岡火災

【新京專電】滿洲紅卍字會總會名譽會長王靜修上將、四日午前十一時四九分往外務局訪問蔡外務局長官、爲救濟靜岡市火災資金之一部、以一萬元依託該局、從速辦理送向靜岡復興委員會之手續、惟此義金、乃最近因天津水災等活躍之滿洲紅卍字總會、當中國都市災害而從由救濟資金中抽取者、

法院旁聽錄
用皮鞭鐵條打女人 不堪虐待狀請離婚

閆常玉、瀋陽縣人、年二十八歲、住第七區馮道士溝、素無正業、性情乖張、言語狂妄、曾于康德元年舊歷十二月初十日遷娶番氏爲妻、結褵後、情感即不甚融洽、偶因細故、即行毆打、甚至不給飯吃、因虐待不堪忍受、（結婚四載共打一百餘次、）乃于康德五年八月二十五日又因毒打不堪、週身傷痕十餘處之多、不得已逃入奉天同善堂、請求保護、閆常玉、得信、往該堂哀求、嗣經取保領回度日、以冀改悔前非、不料竟變本加厲、打罵愈甚、乃于康德六年八月二十三日以傷害罪狀訴奉天區檢察廳在案、正偵査中、番氏又在奉天地方法院狀請離婚、經審判官甘作人開庭審理、査番氏精神頹靡而帶淚痕、茲將筆錄記下、

問、閆番氏多大歲數、
答、二十三歲、
問、哪縣人氏、
答、瀋陽縣人、
問、住什麼地方、
答、住省北大窪村、
問、你請求怎判呢、
答、准我離婚、訴訟費由閆常玉負担、
問、有什麼原因呢、
答、我是康德元年舊歷十二月初十日過門、過門後、起始開打、共一百多回、我今天要說重要的說、因打一個碗、這是康德五年七月間、用皮鞭子銅絲鞭子藤鞭子鐵條打的不堪、房東常紹剛女人常劉氏看着打的太厲害、出來平涉、閆常玉不服、張與橋拉架、拉不開、他報警察、傳去之後、閆常玉跪地哀求、才放回的、回家又打、還着我跪一夜、再有同年、（五年）八月二十五日、又打得週身十餘處傷、無法才投入同善堂請求保護、王管理領赴醫院驗傷、住二十多天、閆常玉哀求探見、他說再不打咐、所以才叫具保領回、不意回家又打、才在檢察廳告他傷害、現在還未處分呢、
問、你告的不是照狀子上一樣嗎、
答、是但是狀子上只寫六十多回、實在打一百多回呀、
論、你今年才二十三歲、不可太負氣、自己想想、再嫁一家再不好又怎樣呢、
答、法官說的話我謝謝、但是決不再回去啦、
問、閆常玉多大歲數、
答、二十八歲、
問、住什麼地方、
答、住馮道士溝、
問、你對于閆番氏請求有什麼答辯呢、
答、我不能離婚、小人家訂個媳婦不容易的呀、
問、平常感情怎樣呢、
答、她在檢察廳告我傷害、又告我小偷、我家什麼人也沒有、就我一個人
問、番氏你一定不能和解啦、
答、他家什麼都有、手批子、竹批子、鐵棍、木棒、皮鞭子、藤鞭子、銅絲鞭子、鐵條、我實在不敢回去啦、
論（閆常玉）、你不可太負氣、動不動打女人、也是不對呀、
未答、
審判官宣諭、閆番氏遞一個傳証申報書、申請傳証、本案再定于三月二十九日上午十時開庭、下去吧、（閉庭）

第三回決算公告
貸借對照表（康德六年十二月三十一日現在）

資產	圓
未拂込株金	一、五〇〇、〇〇〇、〇〇
現金	一八、一四九、五九
郵政振替貯金	七四、一七六、二九
銀行預金	三九七、二一八、九五
貸付金	六七二、三六六、五二
有價證券	一、五七七、四一四、七〇
不動產	四二〇、七七八、五二
什器	五四、一八八、八九
代理店貸	二、四七四、九二
假拂金	一六、五四九、三九
建築費	五二五、〇一九、六二
借家敷金	四〇〇、〇〇
合計	五、二五八、七三七、三九

負債	圓
株金	三、〇〇〇、〇〇〇、〇〇
法定準備金	三、八〇〇、〇〇
責任準備金	一、三一九、五六五、一一
特別危險準備金	一〇、八二四、三二
保險契約者利益配當準備金	四二四、九九五、〇〇
支拂備金	九六、八一七、八九
從業員退職慰勞準備金	七、〇三八、〇〇
代理店借	二九一、三二
假受金	二二三、六〇〇、二四
從業員身元保證金	四二、二四三、八六
未經過諸利息	三七五、〇〇
純益金	一二九、一八六、六五
合計	五、二五八、七三七、三九

康德七年二月二十四日

滿洲生命保險株式會社

理事長 高橋康順
常務理事 大原萬壽雄
理事 玉木爲三郎
理事 李明遠
監事 三浦義道
監事 方煜恩

追而監事任期滿了改選結果三浦義道氏方煜恩氏再選重任

急募修理自動車工

一、募集人員 日滿人若干名
二、採用條件
一、資格 自動車修理技術修得者
二、年齡 本年未滿四十歲者
三、業務 自動車檢車及修理
四、待遇 傭員薪俸依技術優劣審查後決定之

希望者攜帶履歷書於三月十日前向左記地址接洽可也

奉天市小西邊門外
奉天交通株式會社
自動車課車輛係
電（二）四八六〇番

日滿英米獨佛政府特許
奧村刺戟鍼療法
長庚療院
院址 大連市不老街二六番地
療術師 林長庚
電話三•九〇五番（平日）

優良種兎分讓
高橋種兎場
愛知縣豐橋市旭町二三九
奉贈目錄

性美膏 一元二角二
患早洩病者收確實元
防止早洩藥（外用）
精力減退之人必備
回春聖藥
桃夢（一圓二角三圓）
奉天加茂町十六番地
木村商行

國際 GEKIJOO
南市場 國際劇場
今日演
予告片
1 滿映新聞
2 麻瘋女
3 少婦的瘋狂
開演時間
二日十二時起
三日十一時起
四日一時起
五日十二時起
六日一時起
循環開演（每晚十時半止）
電話㈡一六二一番

三月五日六日七日
明星公司偉大巨片
母親的秘密
下期新片
藝華新片
女子公寓

天光電影院
三月五日六日七日
明星公司社會巨片
桃色新聞
陸露明 主演
同時加演
大力士 薩摩瀉十郎

雲閣電影院
五日六日七日
明星公司不朽名片
（空）（谷）（蘭）
胡蝶 高占非 嚴月閑 主演

合名會社 毛織物貿易商
隆泰公司
營業品目
軍警用服料
協和服服
羅紗並共附屬
滿支毛織物
綿布各種
軍需用品各種
卸部小賣部
諸官廳御用達
本店 奉天市大和區義光街一段三號 電話長(二)四七二三番 振替口座奉天三八二〇番
出張所 大連市山縣通 新京東頭道街 電長(二)四九四六番

北京料理
協和飯店 開幕
籌備多日的「協和飯店」
各界屬望的「協和飯店」
現在正式開幕了
這眞是、
社會人士的口福
飲食店界的新記錄
當茲新張伊始、謹以十萬分熱誠、歡迎各界駕臨惠顧、指導！
開幕日期
陽曆二月十三日陰曆正月初六日
大連奧町五五番地
協和飯店謹啓
電話二五七二〇番

寰球無匹 眼科聖藥
大學眼藥

不痛不痳 奏效如神
各埠藥房洋貨舖等處均有代售

慶祝建國記念

新高糖果

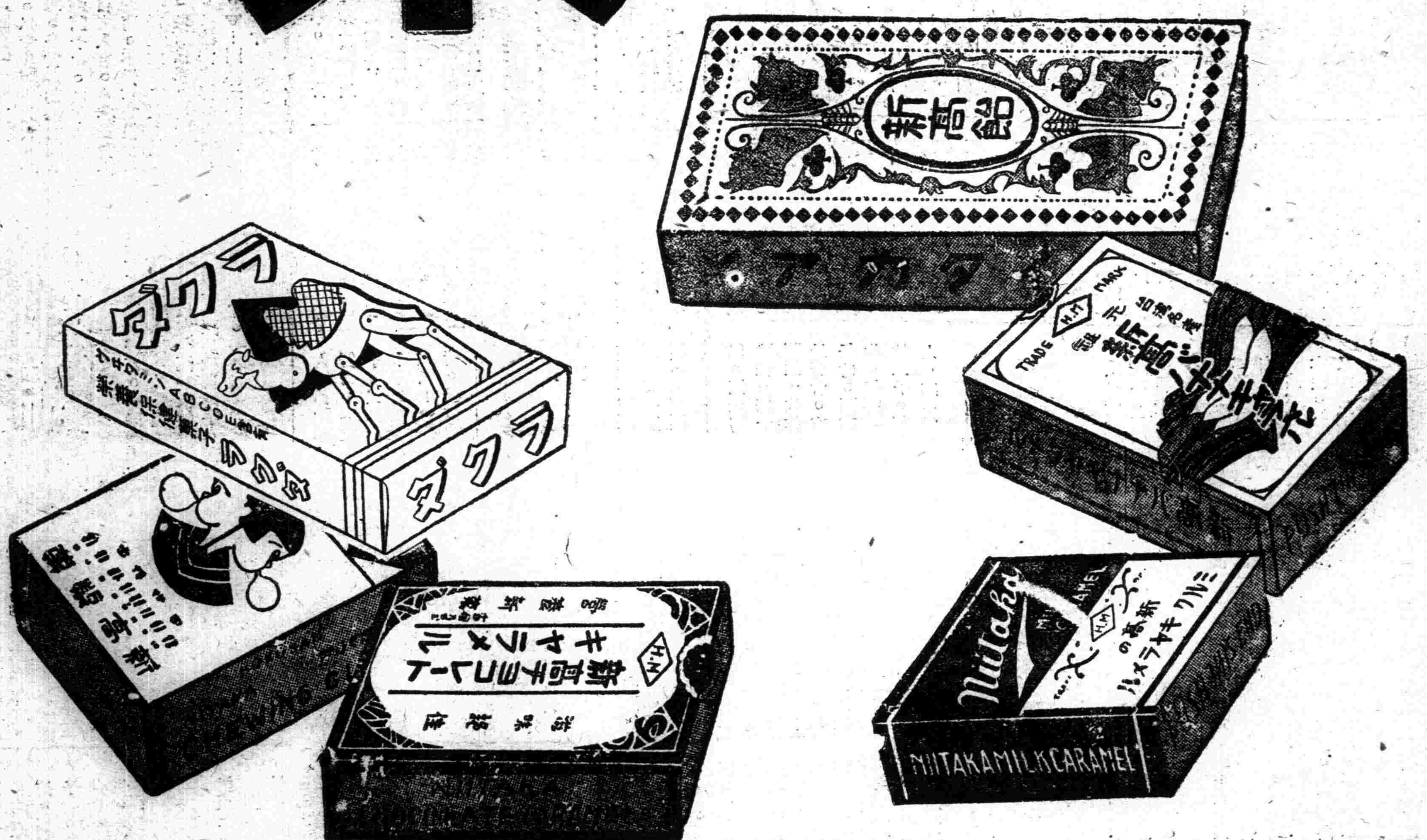

香蕉糖

咖啡牛奶糖

牛奶糖

駱駝牌糖果

新高飴

新高製菓大連工場
大連市青雲台十四番地

盛京時報社

神界雜俎

チフス菌事件再審記 (8)

（漱塵）

ロ、沼田辯護士的辯護

午後一時五分。再開廷。沼田辯護士。爲左記的辯護。如果認爲有殺意。對於百分之十八和百分之二十的死亡率。並且八分以上的快愈的チフス菌。恐無使用的必要了。僅只使其罹病。而感受苦痛。以外。實無其他意思。況且依大坂醫科大學谷口博士鑑定書。斷定チフス菌。決非死病。並且在菊子的日記上『臨床十五年。對於チフス患者的死亡。實無一人』不也有這樣的記載嗎？何況幹男之弟律男的死。是由於腎臟結核如此是無罪的律男的妹和川池小學校訓導的罹病。僅只於過失傷害而已。

八、特別辯護人的辯護

午後二時四十五分時別辯護人竹內茂代女史。起立而爲揮淚之辯護。

有教育有思考的年輩菊子。忘却醫生的使命。出此舉動。實無辯可說與其說是辯護。無寧說是謝罪之爲愈。尤其是忝居前輩的我。在平時缺少規戒勸導。未能防於未然。縱欲謝罪。亦無從措辭。同受恩師的教誨。同受校風的薰陶。的同學等。以深切之友情。懸心於此事件。我遂受同期生九十七名的熱誠囑托。而出廷辯護。先就菊子的性格。從一般同學的觀察。謹詳陳述。

於此由菊子受良妻賢母型教育的女學校時代。以至於在女子醫專時代。綜合一般的意見。認爲菊子是快活明朗的人。

對於日本的家庭制度。所謂家風。在不合翁姑的場合。是常有的事情。但是因爲丈夫的庇護。是可以無事的。離婚的原因。多出於不合佐藤一家的脾胃。關於這一點。不能說單是菊子個人的責任。女醫出嫁於醫生的家庭。因爲社會的環境。和丈夫居於同等的地位。遂而引起夫和翁姑的不滿。這也是數見不鮮的事。據幹男的妹妹證言。『菊子固然是個好醫生。可是爲家庭中人。殊難佩服。』這樣。實係無可如何的事。廣瀨家的家風。和佐藤家的家風的不同。菊子明朗的性格。和幹男性格的不同。決裂的原因。我想是大概由此。

女人的榮辱。是由於丈夫。而決定其價值。無論任何女人。都願意她的丈夫出類拔萃。爲社會上佔有地位的人。有人說菊子爲希望當博士夫人。才肯和幹男結婚。這是不對的。菊子是女醫。只要自己肯努力。也可得到博士的學位。決非爲希望幹男獲得學位。才設法供給學費。那就不言自明了。然而她歷盡艱難。帮助她的丈夫之一點。我想純是所謂母性的愛。當無可疑了。菊子回到鄉里。開業六年。其困苦艱難。實非一般可比。自己過着很刻苦的生活。穿着很襤褸的衣服。因爲醫生的身份。一般友人。都替她懸心。並且昭和六年度母校的同窗會費。菊子也滯納了。這樣。她的困苦艱難。該當怎樣呢。如此衝風雨。冒飢渴。以待丈夫的成功。在菊子的立場。縱然稍無厭惡之心。可是一般鄉下人。都說菊子爲情夫而努力。聽着這話的菊子。又該怎樣的難堪呢！可是在菊子。『看將來吧！』抱着這樣的心情。益發的興奮了。

本間和卿先生原著　內科秘錄 170

（客亭譯）

小兒誤吞梅子山櫨之類。在咽喉哽噎。壅閉氣道。有呼吸絕而猝死者。是亦與縊死同其理。溺死者。因喫水而呼吸絕。故亦無異於縊死。在西洋救溺死。有向氣道穿孔插管。一呼一吸至數回。起肺之槖籥。使心房亦發生鼓動。而爲回春之法。由是考之。因自縊窒哽之類而呼吸絕者。施此術時當亦有奇驗。肘後療自縊死方曰。徐徐抱解其繩。不得斷之。懸其髮。令足去地五寸許。塞兩鼻孔。以蘆管納其口中至咽。令人噓之。有頃。其腹中礱礱轉。或是通氣也。其舉手撈人。益發堅捉把持。更遞噓之。若活了能語。乃可置。此術暗合西洋救溺之法。因其爲起肺槖籥之手段。故必有効。應當試行。

鬼魘

鬼魘者。亦曰猝魘。人在睡中猝然恐懼而吃吃作聲者也。不醒而死。謂之魘死。其人多載手於胸上。傍人早喚起時則即醒者也。蓋爲惡夢之類。病源千金外臺等之說。謂人當睡眠時。魂魄外遊。而爲鬼邪所魘屈。其精神弱者。不得寤。氣絕過久時遂死。又謂見魘死者。以燈火照。或近其人急呼時多殺人。但不知果然否耶。予未嘗見魘死者。人有很高興就寢。頭擱在枕頭上而死。傍臥者亦未之覺察。及翌日見其死而驚。又有寢後鼻息齁齁高起。傍人見其異於平常。雖急呼喚。然竟不寤而死者。是則與白晝之暴死同。蓋頭腦之閉塞也。亦屬於癇。所謂魘死者。與此症同。即睡中之暴死也。鬼魘則惡夢。而與魘死異其因。決無可死者。

鬼魘之治法。有向鼻中吹雄黃或皂莢。或半夏末。或以管吹兩耳之療法。但是以一聲喚起爲已足。睡中暴死無救法。對於心胸尙溫者。可試行天樞之活術。神闕之灸爇。

話劇腳本　愛的幻變

（孤旅）

同事們都覺得很奇怪呢！可是。上次我給的像片你放在那兒了？

陳　你瞧！

紫　看你！一天到晚放在身上。叫別人看見就好了！

陳　不能不能。放心好嘍！（脚步聲）

ボ　來客您哪。（脚步聲稍輕與方話同時作）

方　對不起！

紫　讓我來介紹。這位就是我和你常說的陳先生。這位是我姐姐方女士。

方　久仰！

陳　久仰！請坐哏！來人

方是。您哪。

陳　上菜罷。挑可口的再加一個涼的。一個熱的。方女士喜歡甚麼？請不要客氣。

方　陳先生！菜不是已經叫好了嗎？請不要客氣。紫紋。還是不客氣好吧？

紫　我姐姐不是外人。那些菜够吃了。

陳　好。那麼你隨便給配兩個罷。

ボ　是。（脚步聲斷後續）（上酒菜聲）

陳　這邊請坐吧！（入坐機子聲）請！

方　請罷！謝謝！（飲酒吃菜聲）叫這些菜。眞對不起。關於陳先生紫紋早對我說了。早想見您。今天眞是幸會啊！

陳　幸會的很。以後請多關照。

方　不客氣。您慢慢吃！

陳　怎麼？吃好了嗎？不忙。

方　不。吃好了。謝謝！

紫　我也吃完了。（漱口水聲）

陳　來人。

ボ　是您。吃好了？這是帳單。

陳　拿去吧。不用找了。

ボ　謝謝！喝茶您！（脚步聲）

陳　我們到那兒玩玩去呢

方　對不起！我還有事。您二位請吧！

滿東郊訪古記 141

（小天）

『聖人達海』研究及基碑舊址之見聞

（五）清聖祖與達海墓碑

自古碑石篆額書丹。莫不求達人顯宦爲之執筆。所以重觀瞻。亦所以示隆重也。達海墓碑。因常額禪布均在北京。故誥封碑滿漢篆額。當必出自朝臣名手。惟滿漢字似未由一人兼書。或即一人兼書。亦未書一紙之上。故經石工印刻。則漢字『誥封』二字篆書。竟刻成『封誥』。而滿文譯語尚極端正。以常額禪布諸人。身爲學士。深悉漢文。當無令其刻倒之理。是當時効忠君國。未回瀋陽。督工監造。可想而知。達海諸子中。以第三子辰德爲最庸凡。當達海逝世後。太宗嘗召之入宮。令其勤習漢文。然辰德不如其兄雅秦其弟常額之聰明。不惟不能從世祖入關。且其子侄居於盛京。亦碌碌無聞。辰德既不諳於漢文篆書。其子侄亦有每況愈下之概。然而滿文滿語自必口誦心傳。乃能識之。然則達海誥封碑。漢字倒置。滿字端正。良有以也。碑既勒成。迄未改刻。所以至今漢字依然倒置。此雖小疵。然於達海威望。不無影響。以達海之博學多能。被稱聖人。而其子孫於建碑刻字。竟如此胡塗。達海有知當必赧顏於地下也。▽…圖爲達海誥封碑碑首滿漢篆額拓片。

※圖爲達海誥封碑碑首滿漢合刻之拓片

風景寫真　森島畫伯作畫

日本大阪府下佐野町森島忠夫畫伯。近爲繪作外蒙赤軍宣傳班長賓巴大尉之脫出外蒙。逃入滿洲國。內及在國境敵陣中壯死犧牲。着手『脫出前之大尉及』『大尉之最後』二幅。之描製。圖即執筆中之森島畫伯。

歷朝詩學史 【113】

（范旭生）

梁武帝名衍。字叔達。南蘭陵中都里人。梁之第一詩人也。初仕齊。與謝朓。王融。沈約。任昉。陸倕。范雲蕭琛號爲竟陵八友。帝獨際遇時會。自致大位。萬機之暇。手不釋卷。晚年信佛法。耽梵典。亦頗有所造詣焉。其詩以風華勝。然亦有幾分渾厚之處。如〃河中之水歌〃〃東飛伯勞歌〃及〃白紵辭〃〃江南弄〃等。皆其傑作。四言詩如逸民篇。亦淵淵渾渾。不類齊梁風格。至西洲曲續續相生連尉接蔓。搖曳無窮。情味愈出。通體有如絕句數首攢簇而成。樂府中又生一體。其宛轉之聲調。初唐張若虛劉希夷等。蓋極力摹仿之至簡文帝（武帝子名綱）好作豔詩。江左化之。於是所謂宮体者。始流行焉。其詩極力修飾。纖巧已極。殆無足取。元帝（亦武帝子名繹）亦能詩。語多澹遠可風。其折楊柳及詠陽雲樓簷柳二首。竟與五言律詩無異。故古詩之衰。實在齊梁之間也。

西洲曲　梁武帝

憶梅下西洲。折梅寄江北。單衫杏子紅。双鬢鴉雛色。西洲在何處兩槳橋頭渡。日暮伯勞飛。風吹烏桕樹。樹下即門前。門中露翠鈿。開門郎不至。出門采紅蓮。采蓮南塘秋。蓮花過人頭。低頭弄蓮子。蓮子青如水。置蓮懷袖中。蓮心徹底紅。憶郎郎不至。仰首望飛鴻。飛鴻滿西洲。望郎上青樓。樓高望不見。盡日闌干頭。闌干十二曲。垂手明如玉。卷簾天自高。海水搖空綠。海水夢悠悠。君愁我亦愁。南風知我意。吹夢到西洲。

揚楊柳　（簡文帝）

楊柳亂成絲。攀折上春時。葉密鳥飛礙。風輕花落遲。城高短簫發。林空畫角悲。曲中無別意。併是爲相思。

折楊柳　（元帝）

巫山巫峽長。垂柳復垂楊。同心且同折。故人懷故鄉。山似蓮花豔。流如明月光。寒夜猿徹。遊子淚霑裳。

蕭梁一代作者極多。其最著者。有沈約江淹。任昉。范雲。柳惲。吳均。何遜。及庾肩吾徐摛父子。劉孝綽兄弟等人。其中惟沈約與江淹何遜。可稱鼎足。其他諸人。則瞠乎後矣。約字休文。吳興武康人。幼時家極貧。以篤志好學。研通群籍。漸得名於世。初仕宋爲尙書度支郎。入齊爲步兵校尉。管書記。侍太子。蕭衍奪齊祚。約盡力贊助。以此得封建昌縣侯。爲尙書僕射。平生著作頗多。以詩歌爲最佳。又首創四聲八病之說提倡詩之新聲律。（聲律說之發明詳見下節）。當時詩人翕然從之。奉爲詩壇之領袖。沈德潛古詩源曰。『家令詩較之鮑謝。性情聲色。俱遜一格矣。然在蕭梁一代。亦推大家。以邊幅尙潤。詞氣尙厚。能存古詩一脈也』然氣格雖高。終以倡導聲律。漸入辦体。稍一修飾。便成律詩。入之唐人集中。殆無以別白矣。

別范安成

生平少年日。分手易前期。及爾同衰暮。非復別離時。勿言一樽酒。明日難重持。夢中不識路。何以慰相思。

春潮

（淳影）

是一個人踟躕在江邊。
朝霧散了又濃。
江鳥隱了又現。
當那碧流漩起浪花時。
響的心潮激盪之下。
（噢又是一度起伏了。）
是！的這是綠葉之春了。
潮水幻湧着桃花般底微笑。
波上飄來青春的桃葉。
孩子你不要哭吧。
那春潮不是捲來偉大天眞的情愛與你。
（雖然我已是白髮的人了。）
一年一度的春光。
生命之花隨着牠萎謝枯凋。
心石是灰暗沉寞呢。
任潮水怎樣洗浴。
春顏是不會美麗重露了。
（孩子。請你不必替我悲傷吧！）

儒家與藝術 （續）

（筱坡）

因其散失。故孔子對於樂有所整理。論語子罕說：

子曰。『吾自衞反魯。然後樂正。雅頌各得其所』。所以造這類散失情形的原因。多半是爲了當時的人。不喜『古樂』而喜『今樂』或『新樂』。以致邪淫亂雅。禮記樂記說。

魏文侯問於子夏曰。『吾端冕而聽古樂。則唯恐臥。聽鄭衞之音。則不知倦。敢問古樂之如彼。何也？新樂之如此。何也？』子夏對曰。『今夫古樂。進旅退旅。和正以廣。弦匏笙簧會守拊鼓。始奏以文。復亂以武。治亂以相。訊疾以雅。君子於是語。於是道古。修身及家平均天下。此古樂之發也。今夫新樂。進俯退俯。姦聲以濫。溺而不止。及優侏儒。獶雜子女。不知父子。樂終不可以語。不可以道古此所樂之發也。今君之所問者樂也。所好者音也。夫樂者。與音相近而不同。

古樂可以移風易俗。使人心氣和平。今樂或新樂只可導欲增悲。使人沉湎荒怠。前者可以名之曰『樂』。後者只可名之曰『音』。孟子梁惠王下說。

莊暴見孟子曰。『暴見於王。王語暴以好樂。暴未有以對也。』曰。『好樂何如？』孟子曰『王之好樂甚。則齊國其庶幾乎？』他日見於王曰。『王嘗語莊子以好樂。有諸？』王變乎色。曰：『寡人非能好先王之樂也。直好世俗之樂耳。』曰：王之好樂甚。則齊國其庶幾乎？今之樂。由古之樂也。』

孟子言今樂由古樂。意在藉此發端。導齊王之善心以行王政。而古樂與今樂。先王之與世俗之樂。實不相同。所以范氏注說。

戰國之時。民窮財盡。人君以南面之樂自奉其身。孟子切於救民。故因齊王之好樂。開導其善心。深勸其與民同樂。而謂今樂猶古樂。其實今樂古樂。何可同也。但與民同樂之意。則無古今之異耳。若必欲以禮樂治天下。當如孔子之言。必用韶舞。必放鄭聲。蓋孔子之言。爲邦之正道。孟子之言。救時之急務。所以不同。

由以上所引樂記和孟子中兩段故事觀之。當時的人好樂的趣味很可明白。儒家對於樂的觀念。誠如范氏所說。重『雅』而輕『俗』。論語衞靈公說。

顏淵問爲邦。子曰。『行夏之時。乘殷之輅服周之冕。樂則韶舞。放鄭聲。遠佞人。鄭聲淫。佞人殆。』

『韶舞』爲雅樂。『鄭聲』爲邪音。唯其如此。所以於『樂』。主張不以淫亂雅。於『詩』。主張止之於中聲。荀子王制篇說。

使夷俗邪音不敢亂雅。大師之事也。

又勸學篇說。

詩者。中聲之所止也。

重雅而輕俗。就非『復古』不可。

三月五日　火曜　正月廿七日　丁未　先負　執　尾宿

▲一白之人、事物難成、於始然必破於後、宜注意商討事宜、巳午壬吉▲二黑之人、運氣平穩、但事物有缺、安靜爲要亥戌巳吉▲三碧之人一時之懈怠即一生之懈怠、宜努爾心力、酉戌亥吉▲四綠之人懸忌躁怒、乃百事失敗之基、小事與大事一併處理、家內和睦爲富貴之基、▲五黃之人、國家協力便佳亥戌巳吉▲六白之人、最初不如意、最後百事宜、巳酉庚吉▲七赤之人、勿徒於目前小利、宜明心見性、着眼大處、甲酉庚吉▲八白之人、此日勞而有功、大事勞働、可得吉兆、亥戌巳吉▲九紫之人、諸事自制、勿忘修養心性、午丙丁吉

古器物學與東方文化 4

（佟紹荃）

（5）『子孫拱日彝』按斯銘曰。子孫。而孫字且作兩手拱日以象君道。則知盡臣子之禮。銘文甚簡。足見商人尙質！此爲研究古代東方文化者。所應注意也。（6）『兕卣』按兕卣盞器皆有文。作兕形。傳曰。『虎兕出於柙』則兕爲凶獸。而非馴順可知。乃有害於人者！昔人用作罰爵。詩所謂。『稱彼兕觥』是也！卣而曰兕。蓋亦示人戒酒修德之意歟？（7）『弓壺』商之酒器。間有以弓銘者。蓋射者未嘗不繼之以飲。其禮雖以強世者也。故必寓於人情之所易。此禮記之於鄉飲。以謂吾觀於鄉。而知王道之易易者。亦此義也。

丙　周代彝器—（1）『宋公經鐘』銘作『宋公成之經鐘』按歷代之樂。顓頊帝曰『六莖』帝嚳曰『雲門』堯曰『大章』舜曰『大韶』禹曰『大夏』商曰『大護』周曰『大武』考輕字與莖字通。則莖鐘者顓頊帝之樂也！宋商之系。二王之後。得用天子禮樂。宋自微子有國。後之以成爲名者凡三。即共公成平公成。剔公成。此鐘究係誰製。却不可考！總之。禮樂教化。三代時已燦然具備矣。（2）『鮮鼎』銘作一魚形。按詩云『誰能烹魚漑之釜鬵？』老子云。『治大國。若烹小鮮？』蓋烹鮮之術。止於嚴水火之齊。無所用力。是鼎主烹飪。奉薦享則烹鮮。有職於此。故因其魚形。而以鮮名之。觀此古人對於薦享之禮。旣誠且敬焉。（3）『月季尊』月季之義。蓋月朔之日。以爲明臣道也！按季字上從禾。而下從子。或謂月星上下。爲禾稼之形。月有迴明之道。星有拱北之理。禾有養人之寶。凡取以爲者飾。當以是爲義！銘之即所以戒之也（4）『季姬匜』按晉重耳之母曰季姬！齊悼公夫人即季康子之妹。亦曰季姬此器未知屬誰？考匜者盥器也。易曰。盥而不薦。則潔以至誠而已！奉祭祀者。夫人之職。今季姬自銘。是知古代夫人之主祭祀者。雖盥洗之器。猶不忘盡子職古人之注意女子教育洵稱爲無微不盡也！（5）『張仲簠』銘曰『張仲』詩云。『張仲孝友』注云。『宣王臣也』『先秦古器記』曾爲之贊曰『宣治中興。方虎董征。張仲孝友。秉德輔成。或外是經？或內是承。文武師師安有不寧』是蓋紀念張仲征伐方虎之功。策勳論賞之製於以是知古人君臣之間倚爲心腹之助者可見一班也。

丁　秦代彝器——（1）秦『右軍戈』按此器爲先秦之製。蓋當始皇二十四年。三晉及楚皆滅。且又攻破荊軍。想鑄戈時。尙未銷兵？或謂周末之遺製豈其然乎？（2）『秦權』『秦斤』『秦量』按『史記』秦始皇本紀。『二十六年。平六國。號皇帝。一法度量衡丈尺。更名民曰黔首。』考三器銘文。都百餘字。蓋爲始皇刻辭。可知劃一平準制度。先秦時代。早已能證明文矣！實立後世度量衡法之楷模也

新劇談 (125)

（丐）

富連成科班。原有許多本老本戲。如五彩輿就是一本絕佳本。戲以海瑞爲主角。演扮嚴嵩走狗。鄢茂卿一段醜史。亦即當時政治社會之罪惡史也。當初馬連良小翠花馬富祿等。在科時。常常演之。不知何故。此戲久不見矣。大約富連成自老成凋謝。主事者。皆後進青年。亂排新戲以趨時。所有好的本戲。皆被束置矣。

富連成以武戲擅場。本戲如三俠五義大名府時遷盜甲登台笑容以及八大拏一類之戲。皆爲他班所不及。而小孩戲之小天宮。較之安天會。有過之無不及。今皆不演。反排胡鬧之歐陽德。使粟春善在。或不至如此退化也。

演本戲。必如寫字妙訣『萬毫齊力』。方見精彩。故本戲亦須『衆角齊力』。爲一人一角所排之本戲。絕不能佳。原先名班排本戲。因爲先有角色。人才濟濟。所以才動手編製。現在人名一班文好排本戲。實際。還是一個人的戲。要想和古人爭勝。豈不難哉。

無線電　放送節目

三月五日（星期二）

午前

七、〇〇（新京）國歌
七、三〇（新京）先哲故事張與
七、三五（新京）初等日本語講座
八、〇〇（新京）清晨音樂（西樂唱片）
八、二〇（新奉）氣象
八、五〇（新京）建國體操
一一、〇〇（大連）家庭講話三月之衛生大連岐山醫院長楊鳳鳴
一一、五〇（新京）唱片

午後

〇、〇一（新奉）新聞
〇、三〇（齊齊哈爾）梅花調大鼓指日高陞菊影
四、四〇（新奉）新聞
六、〇〇（齊齊哈爾）兒童時間童話『猿蟹合戰』白水
六、二〇（新京）兒童新聞
六、二五（新京）中等日本語講座五百木元讀（日本語新聞）
七、〇〇（新京）新聞
七、三〇（新京）協和青年講座怎樣作現代的青年（一）協和會中央本部訓練所隋任民
七、五〇（新京）歌曲大同管絃社一、春風蝴蝶（獨唱）唱張麗青二、春風野草（獨唱）同張麗青三、趁春芳（獨唱）同趙剛四、花一般的夢（獨唱）同趙剛五、海月青花（合唱）同張麗青、趙剛指揮富極
八、〇〇（奉天）相聲三節舍奚醒塵外一名
八、四〇（錦州）舊劇斷后錦州鐵道俱樂部
九、一〇（奉天）單絃黎明會振庭
九、三〇（新京）生活明朗講座物價高貴下的國民生活新京文藝話劇團徐徐作
九、五九（新京）報時
一〇、〇一（新京）新聞
一〇、三〇（奉天）京韻大鼓單艷紡一、坐樓殺惜二、活捉三郎

新刊介紹

◇漫畫滿洲◇第二卷第一號一冊二角二月一日發行新京大同七街滿日文化協會內漫畫滿洲同人社出版

596

本年度大連市預算查定完了
總額六百十七萬餘元
較去年凡二百五十萬元之劃期增加

【大連】關於昭和十五年度大連市豫算、基於日前由各課之提出要求、遂來故會一度加以査定、邇來因査定業告完了、於是決定在八日豫定開催之豫算市會、實施附議審議、至於新年度豫算之總額、計六百八十七萬六千圓較之昨年度之四百二十萬圓、致示凡二百五十萬圓之劃期的增加、茲將十五年度豫算概要列下、

△歲入
經常部　四、四七〇四四八圓
臨時部　二、四〇五、四七四圓
合計　六、八七五、九二二圓

△歲出
經常部　四、三二五、五〇六圓
臨時部　二、五五〇、四一六圓
合計　六、八七五、九二二圓

然而關於達二百五十五萬圓之新規事業費中之主要者、即一、西部土地整理事業費、昭和十五年度支出、分六十七萬圓、
十個年計畫豫算總額九百四十萬圓)
一、紀元二千六百年記念事業費二十二萬四十圓、處理下水施設計三十圓萬
一、助成教育施設
一、設置學童健康相談所
一、新築東山公學堂校舍
一、設置協和實業學校專修科、
一、强化國民精神總動員運動、
一、貸付小賣市場組合聯合會事業資金、
一、建立蔬菜增產計畫等

東邊經濟調査團已自安東出發

【安東】安東商工公會主辦東邊道經濟調査團一行十名、三月午后二時、已自安東出發、一行預定前往通化、以約二十日之期、調査以同地爲中心之資源地帶、然後經由朝鮮歸安云、

學校經營要覽 達成教育實績

【海城】縣教育科當局爲達成教育實際化目的起見、故須由學校經營實際化、開其端緒、乃必然之要求也、欲擧實際化之實績、更須由學校教育之各般的合地方學校之特異性確立適當方針、以定施設經營之途徑、前會通飭各學校、爲關於學校經營要覽製作事項、以作康德七年度教育施設之方法、聞各校長刻已遵照辦理矣、

神道聯合會之建國節祈願盛大擧行

【新京】專以滿洲傳數以神道各派大同團結、期新興宗教之宣布强化而結成之神道聯合會、於建國佳節之一日午後二時、在北安寺天理教滿洲傳道所執行國家安康祈願祭、並建國英靈慰靈祭、由協和會、市公署、道德會之關係者、以及天理、金光御嶽、眞理教各派信徒多數參列之下、祈願日滿兩國之國運隆盛、黑對建國之英靈默禱云、

(寫眞)(上)爲興安嶺雅魯河本流滔流滔滔之陽春 (下)雅魯河支流之目高魚獲取

署長注意衛生

【蓋平】現在春風蕩漾萬物發生、而黴菌亦隨之散佈、故在此期間、對于清潔、極應考慮、雖屢經提倡宣傳、尤恐未能徹底署長梁守藩氏、關心人民之健康、竟親至理髮室澡塘飯館等處、實地檢驗、而免以促起各方之注意、傳染病發生云、

陸軍紀念日之紀念行事(將)(協議)

【齊齊哈爾】迎聖戰下第卅五回陸軍記念日、爲協贊記念行事之具體的實施方策、於三月五日午前十時起在市公署會議室、由各關係機關代表參集之下、協議左列各件、
一、關於派遣慰問使赴陸軍病院等之件、
一、關於對皇軍及國軍贈呈慰問袋之件、
一、關於行事豫算編成之件、

紀念事業具体化 慶祝委會設常任幹事

【齊齊哈爾】紀元二千六百年、齊齊哈爾市慶祝委員會、日前在協和會市本部會議室、擧開幹事會、爲謀諸事業之圓滑、由幹事中、更選定十二名設置常任幹事會、使其爲以後會場遂行之中心機關、就下列各項、有所協議之、一、設置記念會館、以各機關民間日滿代表十二名組織會館設立分科委員會、樹立具体的計劃、二、建設体育館、以滿鐵文教科市學校關係代表者、十名組織建設委員會、三、防空隊由市民側選出委員、着手具体的建設準備、四、慶祝体育大會、由文教科學校關係、体協等選出委員、五、設定慶祝日、考慮九月十日嚴肅簡素、且相當慶祝的氣分之釀成後而實施之、六、裝設街頭店頭、

國軍入隊出發 官民熱烈歡送

【阜新】市公署與本旗署、前奉令募集之新兵、經負責者、詳細檢驗、已驗妥滿蒙壯丁二百名、茲於二月廿九日、午前十一時三十分、在市公署前、經本市士農工商官各界歡送、出發前往入隊、作國家干城之選云、

實施衛生計劃

【法庫】査我法庫通衢大街整理完善、修補坦平、對於交通實稱便利、惟僻處背巷、每每堆積糞土、拋棄穢物隨處便溺、汚穢不堪、不但有碍觀瞻、實於衛生大有妨碍、況値此凍解化開之際、陽氣上蒸惡濁之味更易流行、望有管理責任者、對於僻處之街巷所積之汚穢、速令掃除、大事清潔以重衛生云

各地方瑣聞

△照像館昧良

【公主嶺】本埠河南中橋街××照像館、係曹某經營、並委學徒二人經理、於本年正月初六日後四時、有農事合作社職員趙滌笙者、前往撮影、因制服兜內、有一圓國幣十九枚、以致錢包突出、撮影不便、遂取出置於桌上、同時學徒張德興、及文興厚、執事人陳某、均共同眼見、比及撮完、即匆匆而去、迨至翌晨發覺、遂前往問詢、而該館人等均堅不承認云、

△張街長視事

【鳳城】鳳城街前任街長吳春芳氏、自康德三年施行新街村制、即任爲鳳城街長、任職以來矢勤矢愼、頗爲上峯所依重、康德五年升叙薦任四等、於上年九月一日退職、所遺街長職務、即由副街長大瀧正寛氏代理、虛懸多日茲經政府明令、發表以法庫縣財務科長張峻文氏、(縣事務官)調充鳳城街長、已於月之二十日蒞鳳街接篆視事云、

△賣貨不給票

【本溪】縣一區歪頭山驛、德順興雜貨糧米商業執事人趙子君、久歷商界富有經驗尤善於交際、應酬有道、以致營業興隆、大發財源、惟該村農民來縣云、該號賣貨不給發票、面粉棉布從未賣給農民云

△母猪咬幼童

【朝陽鎭】近有東豐縣、大南門裏住戶、有吳某者、前在某村充吏員、(不知其名)家有一小兒年方四歲、鄰居趙姓養一母猪、於月二十六日晚六時適値產崽之際、該吳子以弄猪崽爲戲、被母猪冲怒、即將吳子咬倒、按在圈內、將背部咬傷數處、吳子驚嚎被子母聽見、急跑猪圈將子搶出、抱進屋內、見子氣息微細、不醒人事、該吳某時在澡塘沐浴、乃吳妻急闖屋內哭、訴小子被咬之情事形狀、非常悲慘、因爲愛兒心切、泣不能言、全堂無一不驚嘆、吳某披衣速歸見小兒傷勢很重、急抱平市醫院診療、其醫生云諒無性命之虞、可謂即是爲父母者、有幼兒宜當謹愼注意、一但被害悔之無及云、

△竟以女詐人

【開原】關於金田之妻金陸氏、以女詐人等情已誌本報、惟其以强姦及强盜罪、控告楊鳳庭於鐵嶺地方檢察廳開原分廳一案、茲於二月二十日、該廳發表處分結果通知書如左、

被疑人楊鳳庭吳運啓、對於右者因强姦及强盜被疑事件本日處分如左、不起訴、特此通知云、

△區長配棉布

【開原】開原商工公會、爲謀人民日常公用、所必需之棉布、(士林布)配給圓滑計、特以第一三八號公函、頒請開原街、及城街、各區長、依區內之住戶、按戶予以配給、以免購買之困難、其配給方法、乃依家族之數目、計十人以下每戶六尺、十人以上、二十人以下、每戶十二尺、二十人以上、按每人一尺、計算云、

△紙煙又缺乏

【遼中】本縣城內紙煙、自施行改由小販零售以來、各代理商號之紙煙完全發出、毫無餘剩、均經小販之手轉售、原爲協除積弊、以免商號居奇、法至良也不圖小販業者竟藉口分煙無幾更暗中高價以售、且貨少購多供不應求、因而城內紙煙頓見缺乏、確欲購一小盒、甚不可得、總之無論如何更改辦法、在此物資缺乏時期、設非運用經濟警察之眞價、實不足以杜弊端、望有管理責者盍注意及之、

△秫稭價昂貴

【北鎭】縣城近日燒柴非常昂貴、秫稭每百捆竟達二元七毛一百捆以致一般需要者、叫苦不迭云

建國節當日擧行孝子節婦表彰

【海城】三月一日、建國節、是日除擧行建國祝典外、尙表彰孝子節婦、聞此次我縣被表彰節婦、共九名、茲分列於下、王王氏(七三)住馬風村四道溝屯、贈匾一方、張王氏(七八)住大房村韮菜台屯、贈章一枚、李葛氏(七四)住大房村韮菜台屯、贈匾一方、于高氏(七四)住感王村前三家子屯、贈匾一方馬張九貞(六九)住騰鰲街大感德街、贈匾額一汪劉氏(六二)住老邊村郭家堡子屯、贈章一枚王田氏(六〇)住老邊村小李家堡屯、贈章一枚李黃氏(五八)住八里村八里河子屯、贈匾額一曹楊氏(六六)住藍旗村齊沙河沿屯、贈銀盾一座、

表彰孝子節婦 縣方盛大擧行

【蓋平】在縣公署禮堂於一日午前十時許、於各關係者出席之下擧行節孝懿行表彰式、孝子秦毓業(湯池)、載不訓和尚村閔良有(東六家屯)馬貴訓(青石嶺)、節婦李杜氏(徐家屯)、鄭趙氏(歸州)、劉王氏(熊家屯)、懿行馮慶瀾、徐繩祖(蓋平街)、以上諸氏、得此輝煌之褒奬、可謂光榮已極云、

大連人事

【大連】△出席全國在鄉軍人定期總會、齋上之岩井勘六少將、已於四日之熱河丸來連、△滿鐵新入社員二百四十方、

中古城子村長李識韓氏到任

【新民】縣下三區中古城子村村長遲貴民氏、於去冬辭職、已蒙縣當局照准、村長一席、虛懸已久、暫由助理員代理、縣當局鑑于已往之村長貪贓枉法者、頗不乏人、爲愼重計、決再三考慮、經各屯詮衡委員之投票、結果以李識韓(文明當選)李氏年三十餘歲、爲中古城子村人、以前曾在本縣教育界任職多年、其後又在政界任職、復又轉任龍江教界任職、其爲人也忠厚、其處世也淸廉、爲鄉里中所最孚衆望者此次任爲村長、堪稱人地相宜、於日前已正式到任、村民異口同聲、均慶得人云、

劉清奎被慘殺 原因圖財害命

兇犯王明山被捕王蘭峰潛逃

【朝陽鎭】人心不古世道險惡、惟有强盜殺人案屢出不窮、近有劉清奎者、年五十八歲、住東鳳舞村、依買雜貨行商爲業、因客歲十二月七日、用推車往雙泉堡、鄰近一帶屯堡、收買猪毛綫麻、並買雜貨、康德七年二月八日、經双泉堡警察分所報告、亮子河沿發現年邁男人死尸一具、於九日有本鎭警察署司法主任曲永盛、同刑事警長鄂顯榮、囑託醫官韓尉然、急行現場、見有買貨搖隊一個、猪毛一堆、當時報東豐縣檢察廳、該原因檢察官外代二人、同赴現場、切實檢驗、證明被害身死、又令曲主任繼續搜查凶犯、該警察署益田特務主任山口司法警尉補關警尉補刑事警長鄂顯榮張岐山李春田等赴各處嚴密偵查、乃十四日由主任外同三名、到李家街屯、將本案證據物品發見、其調查結果、探明被疑人王明山、年三十二歲、拘引到署、審訊事實、所供出與蘭峰、於一月二十日午後、在鳳陽堡北道相遇、即說有個實貨老頭、腰中有錢、將貨切下分用等語、翌日午後三時在興隆堡西北等候、果見王蘭峯同被害者劉清奎、推車來到近前、王蘭峯僞稱在河東住家、意欲買貨爲由、被害者信以爲眞、即行同往、行至河內、王明在道旁瞭望、王蘭峯在後將道旁將標棒拔下趕到、被害者身後向頭部猛擊二下、當時暈倒在冰上又將車上繩子解下、在脖上及口部用力纏繞數週、見其死亡、後然將尸體拖於北河灣之西岸、將繩繫於樹上、將衣兜撕開拘出國幣分與王明山十元、又有推車、布疋、物品等分擺、各自逃散、該王蘭峯潛逃不知去向、所供者無誤、於月二十六日將該犯送法院治罪、逃犯王蘭峯年三十二歲、原籍海龍縣永濟村馬家街人、現住遼江縣城南河沿王惠卿隔壁、像貌中等粉、長臉連鬢鬍子臉陽眼、右眼珠歪斜、左目小、尖下顎、有衛地方之當責者應注意、云(寫眞爲兇犯王明山)

北滿開拓地奇病調査 吉松博士一行來滿

【大連】關於在北滿開拓地活躍之婦人之生理態度如何、對於我移民國策之將來、誠與以莫大之暗示也、因之大阪醫大婦人科吉松信實博士鑑於此問題對於醫學的甚具重大關係於是帶同久保建太郎副手、前赴開拓現地、已於四日入港之熱河丸來連該船尙有由阪大病理學教室爲調査北滿、北鮮之奇病哥沁具克病之原因之片瀰淡、馬場爲茂兩博士亦同時來滿云、

各界歡送軍旗

【樺甸】樺甸討伐司令部來樺、屢奏戟功、茲以討伐期滿、凱旋原地、同時光輝堂皇之軍旗、亦隨之奉還、我樺官民、無任感激、於上月二十七日各官署各機關、各團體各學校、各協和少年團、齊集於街頭、於歡呼禮敬中、與我勇武之國軍別矣、一般民衆、不勝眷戀云云、

市公署爲安定民生擧開房租審査委會

【本溪】市公署果島市長、爲抑制房租暴漲安定民生、於二月二十七日、午後二時許、在市長室內、擧行第一回房租審査委員會云、

北安省養馬廠最善地已選定

【北安】畜產省當局爲確保畜產資源及行增產配給計、故首以九十萬圓設置省立馬廠繼而在國立馬廠適地之龍門尾山龍鎭之五萬陌之牧野、自十五日起亘五日間由馬政局池田技佐、山田技士、建設局秋山技士、正岡技士省側之春田技佐等五名、實施現地調査、結果該地域沿河川爲全体的廢稜高燥地帶、因適於飼育幼駒至於生草狀態固現在尙有積雪故不可判明、但俄數年來會於此採收馬糧成爲馬廠最適地也、因之近對此籌備員則由中央方面之局員任充、同時省側亦收買幼駒及其他設立準備、以期萬全、一方又設置克山國立種馬塲、現決定在南部地區某縣設置之刻現地調査業告終而決定收買約五百晌之用地、以便進行籌準備云、

興安東省管下各旗新設實驗初等學校

【札蘭屯】興安東省管內之僻地山間學校、因仍未脫去教育方法、內容形式之舊態、故對此爲期全面向上、則決定在今年中在全旗設置實驗初等學校各校云、

建國節慶祝式聯絡綜合行事

【海城】三月一日、爲建國節、由協和會縣本部、縣公署、海城街公所聯絡主催、擧行盛大慶祝茲將其綜合慶祝行事、分列於下、
一、慶祝式、三月一日午前十時三十分、(小南門裡)
一、褒賞節孝表彰式、三月一日午前十一時、(小南門裡)
一、納稅表彰授與式、三月一日午前十一時三十分、(小南門裡)
一、建國體操大會、三月一日午前十二時、(小南門裡)
一、慶祝會、三月一日午後一時、(於公會堂)
一、映畫會、二月二十九日、(於小南門裡)三月一日、(於公會堂)

回教協會擧開新兵入營祝賀式

【本溪】滿洲回教協會本溪分會、於本月二十五日、擧新兵入營祝賀式式序、一全體入席、二入營新兵入席、三全體肅立四向國旗敬禮、五致開式詞、六教長致祝詞、七長官訓詞、八湖山區長張子峯氏祝詞、九來賓祝詞、十入營新兵答詞、十一茶點、十二同敬禮、十三閉式、會場嚴肅隆重云、

宋審判官抵任

【西豐】縣區法院、勤務審判官宋家擯氏、奉令轉任本邑區法院、斯職以來、竭力整頓案件、毫無積壓流弊、訟民得此法官皆稱撥雲見日云、

小市設救療所

【本溪】在小市街設立救療所、名曰康生院、於容歲建築完竣、刻已內部設備整齊、當局策斷禁方針計、於二月十四日、警務科保安股、飭令各警察署、對於四十歲以下癮者、收容二十八名、第一期開始救療、院長小田氏、主任關永衡氏、上下一致努力、對一般癮者、非常熱心救療、實我縣忌煙前途之大幸也云

魏會長擧辦高蹻所得捐款盡數献金

【本溪】市内國防婦人會長、魏英斗女士、爲本市女界魁元、擧辦公益之健將、近爲發揮槍後國民熱心報國之壯烈精神、假元宵節日、擧辦高蹻組(由正月十四日起、至十六日晚止、沿街演奏愛國歌曲、深蒙商民各界熱心捐助、結果收集國幣三百七十五元、除去化消外、所餘國幣三百一十元、盡數献金於本月二十八日、親自呈交市公署政治係收訖、聞市公署對熱心誠篤之魏會長、頗爲感謝不盡云、

徹底勞動統制法 協商優待勞工事項

【齊齊哈爾】關於募集勞働統制協會入會者、茲由齊齊哈爾勞工協會、並土建協會連絡、爲徹底勞動統制法、而達到成果、並使土木建築、交通、林業運輸各業者、加入統制協定起見、特爲擧行地區協長多田省次長臨席、及各關係者參加者下、有預爲左記各項討議者、
一、勞働者雇入事項、
一、賃銀(工資)事項、
一、對勞働者之優遇及保護事項、一、關於統制協定取締懇談之件、一、關於本年度之會費查定
據以上各項討論下、對今後之各勞働業者、將有莫大之幸福、故我滿洲勞働者之將來、堪可羨慕矣、開該會之支出經費、將歸一般加入者負担、對其徵收方法、並各加入者負担額數、同時亦將由各委員參議審議、以期於會之情況對應云、

局長注意營稅 令商解除情弊

【西豐】縣稅捐局長張實僕氏、爲調査各營業發展計、剃除商民舊習陋弊、局長有鑑及此、招集商會長佟樹三等二十餘名、大開誥誡除往昔之弊、勵行圓滑之策、方爲王道國家商民、倘有私賣私買、及行賄受賄者、一經査出、究懲不貸云、

鐵道愛護特別巡回工作指導會

【吉林】吉鐵之鐵道愛護特別巡回工作指導會、亘三月一日二日之兩日、而開催之、此次特由總局益士士愛路課長指導、即一日在江密峯實行現地指導二日在吉局、除係員沿線愛路班長外、對各鐵道局愛路係長等、實施鐵道愛護之指導講習云、

建國節熱烈慶祝

【海城】三月一日之當局爲使一般民衆、了解募兵之意義、兩振興各男士之防衛精神、以期爲國家、建設偉業、對於入營兵士、實施歡送、而養奬勵、特於三月一日、午前七時、官商學農、各界人士、手持歡送旗幟標語等齊集於縣署門前廣場處、擧行歡送勇士、入營之臨別式、當經縣長科長等、隆重擧行、由官民熱烈、歡送之下、而各勇士精神異常倍加、勇躍登車就入之壯途、一時歡呼之聲、達於野外云、

爲謀麥粉配給圓滑將結成審査委員會

【哈爾濱】哈爾濱專賣署、自小麥粉實施專賣制度以來、力謀麥粉配給之圓滑、因小麥粉占生活必需品中最重要部分、故於今後麥粉配給對策、將有組織配給審查委員會必要、由審查委員會審核平均配給之模樣、現仍努力麥粉配給圓滑爲目標云云

警察廳檢驗酌婦 受驗者一七八人

【本溪】警察廳衛生系蔡警長、及北山派出所趙警長、會同醫官郭福秀於本月二十六日、在滿人各料理店酌婦、實施局部檢驗、計酌婦一八六人、及產生小孩者一邁患重病者一人、不能檢驗外、共餘一百七十八人、由警官按名點呼經醫官逐一局部檢驗結果、健康者一百七十一人、驗有菌毒不許營業者七人云

報國良民先納稅 縣方擧行表彰式

【柳河】縣公署對於本縣農民納稅、成績優良者、已經呈報奉天稅務監督署在案、茲於三月一日擧行、建國八週年紀念式典、同時表彰納稅者、擧行傳達式、并發給李廷榮等五名表彰狀各一紙、賞金一封、以資鼓勵云云、

各界、滋場慶祝者、不下兩千餘衆、會序莊重簡素與往歲之形式迥不相同云

勸農模範場新生開始訓練

【海城】縣立勸農模範場、前曾佈告招考新生三十名、及格者業已發表通知、現已正式開始訓練聞一年後、即可修了、將派赴各街村服務、担當產業指導事項云、

天佑公司火警

【本溪】橋頭街天佑公司、爲木粉香面、並代客轉運貨物營業、于本月二日午後八時許、忽然起火火冲天、橋頭警察署、警柜夢等撲救未滅、一時煙

警察官教習所實彈射擊演習

【本溪】縣警察官教習所、主任教官淡中正氏、精明强幹、具有尙武精神爲使教育徹底起見、並應乎時局之需求、特於二月二十九日上午九時、假守備隊射擊場、擧行實彈射擊之演習、共擧員四十二名、每人五發子彈、外有張玉恕、王連顯、張景榮三位教官、亦參加射擊、分別給予奬品、以示鼓勵聞警官射擊成績特別優良云、

歡送入營士兵

【台安】日前軍管區呂少將、同醫官等、將本縣代募之新兵、計檢査合格者、四十五名、定於三月一日、由縣起行入營、縣

孫莊子附近匪團蟠踞 韓興部隊一擧而潰滅

【承德】第五軍管區司令部發表因接到在花馬蘭峪南方十杆之孫庄子附近、突有凡百餘之匪團蟠踞、因之馬蘭峪駐屯國軍韓興部隊〇〇名、於二十八日早、即趨羅出動、午後一時頃、竟與該匪團遭遇激戰約亘二時間後、遂將此潰滅、敵遺棄死体二十八、鹵獲小銃手銃二、手榴彈多數、

市內發現屍體 警官破案神速

【林口】上月九日、市内發現鮮籍青年屍体脖項及腿部各受刃傷壹處、當經警察官詣驗、果屬生前被害、茲據死者、乃係本邑鮮商洋服店之學徒金成鍾年二十三歲、原籍淸津府浦港洲人、茲就訪聞所得、緣于九日即舊元旦日、夜間十一時許、冶遊滿係花樓、因飮酒過量、隨與龜頭窮孫者、發生口角、互相毆打、以後遇有某日保某會社社員、爲息事寧人計、當即將金成鍾勸走不料於翌日、即發現該屍、經警察署日滿係幹員、搜索線索、結果判明還是的頭猪採打死、其因是日係□、雖被勸走、至夜二時許、又復返回、與龜孫二次爭鬪、遂被打死云、

濱江特刊

第二三九號
盛京時報北滿總社 社址 哈爾濱道裡地段街一號 電話四三四六番

副縣市長協議會 在省署隆重舉行
關係各科提出指示聯絡事項

濱江省公署當局、爲指示各縣旗本年度的省方施政方針並協議地方行政各重要問題起見、召開康德七年度第一回副市縣長旗參事官會議、已誌前報、於二十六日午前十時在省公署會議室隆重舉行矣、當日出席者除韋省長源田省次長 各廳科長 參事官外、並有十六縣一市一旗各副市縣長旗參事官、並有中央總務廳企劃處橫山參事官來哈參加、代表中央當局、指示一切、開會後、首由韋省長及源田省次長致訓辭、闡明今次召開協議會之意義、然後即由省側各關係科提出之指示及連絡事項、進行愼重協議、玆將各科提出連絡及指示事項如左、

一、關於興農合作社之件（農林科）
二、關於大豆及其他主要糧穀價格增漲之件（同）
三、關於松花江治水計劃之件（河神）
四、關於市縣旗經濟統制委員會之件（計劃科）
五、關於地政機構擴充之件（地政科）
六、關於省下康德七年度地籍整理實施區域之件（同）
七、關於事業人事預算之件（同）
八、關於市縣廣行政區劃之件（地方科）
九、關於市區制之確立之件（同）
十、關於康德七年度街村育成方針之件（同）
十一、關於地方職員訓練之件（同）
十二、關於康德七年度縣旗一般會計預算查定方針之件（同）
十三、關於開拓國法並開拓地協同組合之件（招墾科）
十四、關於傳染病室建設之件（保健科）
十五、關於公醫之件（同）
十六、關於康德七年度第一回市縣旗長會議舉開之件（庶務科）云云、

縣知事、茂木顧問、李秘書、劉科長、程科長、孫科長、彭所長、友軍西田隊長、柳內軍曹、及教員六十餘人、開會如儀、首由李秘書致開會詞、繼由李縣知事致訓詞、略謂陽信教育、向極發達、自經軍變、一落千丈、雖經籌措欵項、設立學校、但仍不能恢復舊觀、不過是事業是進步的、是需要我們努力去做的、尤其我們當教員的、更負有特殊之使命、所以有重行加以訓練之必要、希望諸位、對於各項科目、盡心研討講習之後、庶能發揚新政之精神、而推進教育事業之進展云、

協和會市本部
協和青少年團訓練事項
於本年度中各季節實施訓練

協和會哈爾濱市本部以當此非常時局之下、爲喚起所屬各協和青少年團總動員向建設東亞新秩序途上邁進起見、故對於所屬各協和青少年團決定於本年度中各季節努力訓練行事、以意義光輝深刻化之皇紀二千六百年動員訓練、玆將其所規定各項行事採誌如左、

△三月參與青少年團結成紀念式典行分列式並各種訓練計劃之憲議會、
△四月於天長節日舉行查閱式並分列式
△五月參加興亞國民動員大會及青少年團指定研究會、
△六月舉開指導者層之講習會
△七月行中堅團員（含指導者）之野外合宿訓練
△八月舉開共同研究會
△九月開催青少年團員指定研究會
△十月召開青少年團學藝大會
△十一月開催青少年團指定研究會
△十二月各青少年團訓練經過報告反省會等云云

小學教員 講習會開講式

【陽信】陽信縣公署於百難之中、積極恢復各初級小學、並經迭次召集各校教員來署講習、以期增强推進教育事業之效率、玆更爲矯正各教員之思想而灌輸新民精神起見、特於二月十五日、召集全縣各現任敎員六十餘人、來署講習、施以嚴格訓練、是日下午二時、在縣署大禮堂舉開講式、參加者李

宣揚國軍威武精神
現組成將校宣傳班
將來對國軍法兵法作徹底宣傳

第四軍管區司令部、以當此重大時局之下、積極實施準備徵兵制度、爲宣揚國軍之威武並國軍法實施國民服役義務之精神起見、特於最近以該部各處將校組成宣傳班、由本田參謀處長担當班長以次各將校尉爲班員、專門負責國軍及國兵法之宣傳事務此外爲謀宣傳事務實施之徹底起見、定於每星期三星期六日在該部召開宣傳會議一次、會於二十四日星期六日爲該班成立後之第一回定期宣傳會議、於當日午前十一時在該司令部會議室盛大舉行、出席者除本田參謀長外、有各處將校等不下二十餘名、關於宣傳事務作徹底研究以便宣傳時作收頗大效果云云、

警官破案神速

【瓦房店】吾縣治安滿洲建國以來、賴警察治理可稱平靖、近聞祥隆村戶孫盛陽家、於本年一月二十八日、被盜匪王春斌字金山、張文典、張德福等三人槍劫、並傷害孫盛陽之妻、雖未强劫若大財物然稍一疎忽、不免蔓延全境、幸經瓦房店松本警察署長、督率僚屬黑川司法股長、司法警尉宋蘊廷、顧崇堯、徐成樂、刑事劉德發、戚喜海、李明文、劉繼宗、高德全等、跟踪追緝、未逾三日、將上列三名强盜殺人犯、一併拿獲、並起獲槍彈、復又供出餘黨、辛德盛報字勝軍辛德福報字福山、吳順興董某王志公、李春業等、或住七區或住九區、或住外縣柳河、嗣經松本署長極力連絡、終被各區司法刑事等、竭力搜拿無遺、當此時屆舊歷新正、神人忙迫之際、我警察當局、竟能於百忙之中、不遺餘力、將欲結黨强搶之首尾盜匪、及强盜殺人犯、悉數拿捕以維地方、可謂手腕靈活、心地公正、實力盡職者也、

威迫離婚婦 身遭縲絏之苦

【阜新】海州區會美料理屋、妓女喜榮、其先夫譚永清、係義縣人、素無正業專嗜賭博、其婦任氏十七歲結婚、越一年生一子、歷一月之久、譚某因經濟所迫、即將其兩月未滿之子暗中出售、當被伊妻任氏知覺、隨時任氏婉言相告、煩人將孩兒贖下復越一年、譚某將其婦子二人、質於北票妓館、歷一年之久、任氏見無可如何、遂上訴法院、二人脫離關係、當時三歲之幼兒被任氏用錢買下、已有相當證明文件、任氏即離北來阜、投入於海州妓館區會美料理屋爲妓花名喜榮本年斯幼兒六歲、先夫因在舊正賭博無資、隨同二軍人抵阜、威迫喜榮、欲將子抱回、該婦奮恨於心、隨報告附近警察廳、當由警察廳、司法警察官、詳細取調、因譚永清、係獨身無一定之處所、而徘徊各方、又有威迫之情形遂被警察當局檢束、善後如何結果、尙未判明、可是爲男子者、在社會無論貧富、貴有職業、譚永清與妻離異、反被拘禁、正可引以爲借鑑云、

濱江省公署 召開縣旗會議

如報濱江省公署、爲與各縣旗市事務聯絡之圓滑、並謀地方行政處理徹底之發展起見、故今次召開康德七年度第一次副市縣旗長會議、於本月二十六日起、已在省公署會議室盛大舉行矣、此外復定於三月二十八九兩日在省官房大會議室召開康德七年度第一回、市縣旗長會議、玆將其開會協議方針及會議事項日程決定如下、

一、會議開催方針
1關於本年度省政方針之指示說明、及對地方行政上重要問題加以協議懇談、以期省與市縣旗保持緊密之連絡、
二、會議事項
2、政務報告、報告事項由省方指定通知之、對此縣方須預先作日滿兩文書類各十份提出之另行通知、再當日並要求各市縣旗長之口頭說明、
3、指示事項、官房及各戶所管事項、出於本會議認有必須、說明及指示之重要事項、
4、要望事項、市縣旗以口頭提出後、省方再以口頭回答之、但遂有重要事項、當時不能以口頭回答者、隨後以文書通答之、
5、協議事項主以聽取市縣旗方面之意見而協議懇談之、
三、會議日程
第一日（即三月二十八日）午前訓示及指示事項午後指示事項政務報告
第二日（即二十九日）午前要望事項午後協議事項云云、

▲煤油到放領

【新台子】於月之二十四日、由專賣局、發到大宗煤油、爲配給圓滑起見、現已通知各戶、按人一斤、持飛領取、並由警察署、派員監視出售、以昭公允、而期圓滑云、

協和會市本部
購買大批布製國旗

協和會哈爾濱市本部、鑑於屢次所舉行的團體事項、一般參加者、所使用之手旗、（即日滿兩國旗）向用紙製、每當使用一次後、即遂手遺棄並損破、不但與物件利用上不經濟、且對國旗遵重上亦有莫大遺憾、當此非常時局、基於物資之節約、決定由市本部斡旋購買大批布製日滿兩國小型手旗來哈、價格低廉、以原價向各希望者之團體配佈、以備大會集合遊行歡迎送之所用、現正準備向各方面分配中、於三月一日之滿洲建國節期即能出現街頭云云、

賓縣突然發見炭礦
打開煤炭飢饉問題
實爲附近各縣民衆一大福音

當此燃料必需品之煤炭缺乏不足分配聲中、一般市民已達最高潮之非難、忽於國際都市之大哈爾濱近郊賓縣下發現豐富良質煤炭礦脉矣、實爲我哈市五十萬市民莫大福音、其發現之原因、本年初在賓縣松花江岸紅石牙附近（巴彥縣港對岸）有滿人農夫某在該江中撈魚之際突然發現煤礦、當即報告賓縣當局、經該縣當局前往調查結果、於江岸南方地區隣接松花江中、確發見豐富炭礦、煤質較其他煤礦出品極爲優良、而賓縣金子副縣長日前來哈特與濱江省公署當局磋商開發手續中、當此礦產資源缺乏之際、濱江省下突然發現優良豐富之炭礦確貢獻最大悅色、惟將來歸爲縣營採掘或爲省營採掘之意見、當局於二十二日已赴新京關係當局接洽中、但發見炭礦隣接松花江岸於最淺水面下、內中埋藏煤炭有相當豐富模樣、推測於本年度內即能開始採炭、各方頗爲注目云云、

哈鐵當局 建殉職社員科

哈爾濱鐵道局爲弔慰殉職之英靈、會於去年成立哈鐵殉職社紀念碑籌備委員會、會向全休社員中募集紀念碑建築基金、關於紀念碑建設地址、經關係者協議結果、現已決定在南崗大直街哈鐵局舍前廣場其建設經營、須算爲一萬三千元、預定於四月上旬實施動工建築、現正準備買建築材料云、

表飛鳴（ビオフェルミン）

兒科良藥

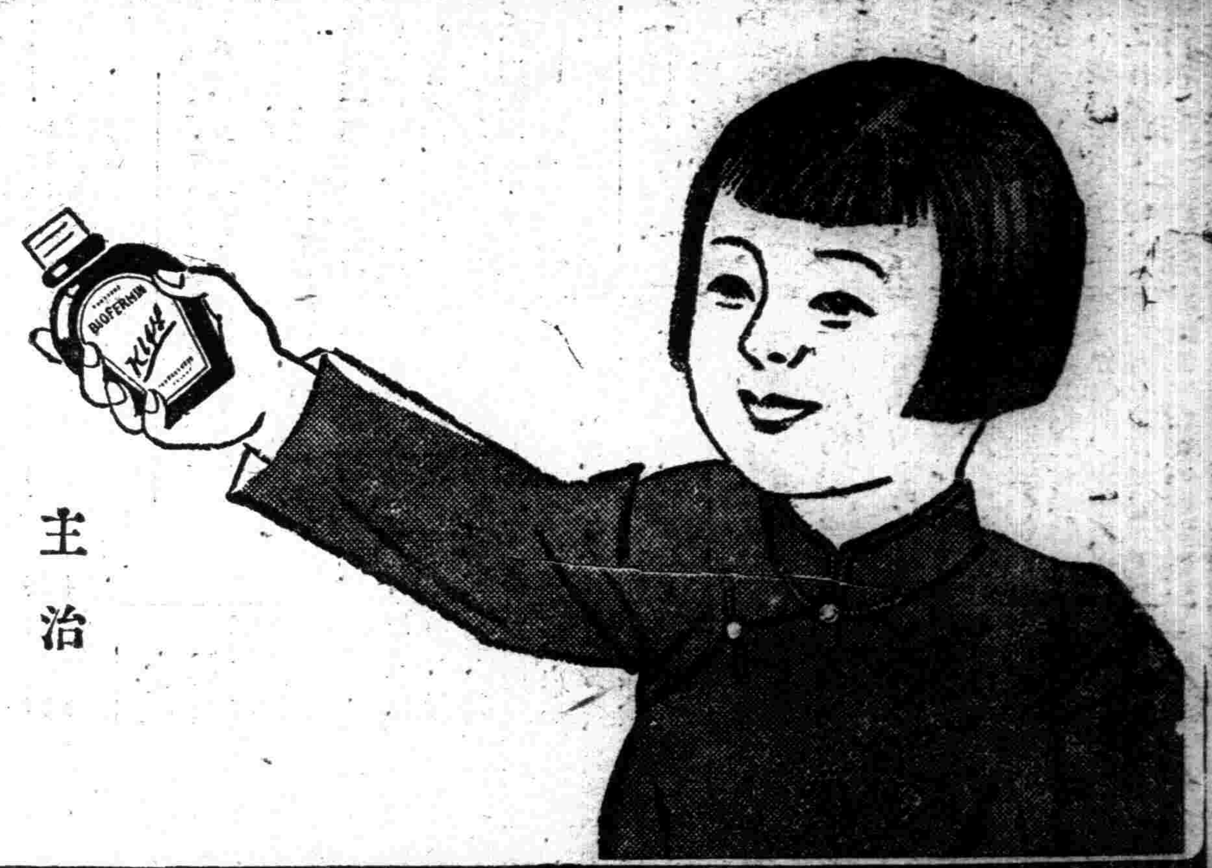

主治
小兒瀉痢
乳兒綠便
小兒消化不良
小兒便秘

表飛鳴能殺滅腸內有害細菌調理腸之機能、並可消化澱粉與蛋白質、抑制腸內腐敗與異常醱酵、故對於兒科之各種腸病如瀉痢・綠便・消化不良・便秘等々、堪奏最合理之治療効果。又乳幼兒能長期常服此劑之時、可以豫防疫痢・腸炎等各種險症、而殊有保健之効。

○本劑絕對安全、縱然應用大量、亦無妨碍。
○本劑味甘而美、童孺樂服、絕無厭忌之人。

（詳細仿單 函索即寄）

【包裝】粉劑 五〇瓦 一五〇瓦 三〇〇瓦 五〇〇瓦
【錠】片劑 五〇片 一五〇片 五〇〇片

各大藥房均有經售

製造發行 武田長兵衛商店
滿洲總發行 滿洲武田藥品株式會社

(39(5)112)

光陸電影院

上海影業公司出品 有聲對白哀艷新片

◀金錢之爲惡劣紳扶勢欺人愛情之趨使淑女棄富就貧◀

票價
樓上 普通 五毛 軍警 半價 幼童 半價
樓下 普通 四毛 軍警 半價 幼童 半價 學生 三毛

優點●地位適中
發音清晰 招待週到
空氣流通 設備完善

三生有緣終於聚！倉天不負有情人！
巨富劣紳千金買笑！美麗招待痛不欲生！
變動中心芳心欲碎！含悲無限少婦瘋狂！
苦海情鴛重獲於聚！愛情攸關一切犧牲！

演期	演員
二日	李綺年
三日	盧敦
四日	曾重
五日	黃楚山
六日	鐘汗屏
五天	陶三姑

少婦的瘋狂

隨整票贈送半價券 優待半價 暫停長短期優待券 末日有效

經濟與產業

在滿半島人同胞
滿洲開發之現況（4）

在滿半島人之現況概說

前關于在滿半島人之數並生計爲簡述、建國以後當局、對應如何、先考察其現況、

勿論該施設俱與日韓合併、爲同時着手之事實、決非以前閑却之者、
1關于警察取締之施設、
2關于半島人會指導監督之施設、
3關于調查就籍之施設、
外務省側担當之專任保護取締之任連絡提携期撫育保護之完璧、今簡述生活狀況思想問題、宗教問題、教育問題等爲抵觸、

一、生活狀況

如已述、於事變前在滿半島人之生活狀態、實達悲慘困窮之極、由朝鮮之移住者、呈經濟的之逼迫、水旱災之苦、政治的不佳之場合多是等鮮農着白衣彷徨僻遠瘠薄之地營土幕生活、而從事開墾、俱與建國受各種之便益、如前述比較的不遇之農民層、會社員學校教員有商工業從事者之出現、然大部分即全在滿半島人之北成係農民是無疑、其狀況移後段

二、思想問題

雖在滿半島人之思想中一時蠢動之不逞半島人之蠢動爲聯想、滿洲建國後依同國之政治工作之進步及日本國之再認識、今全化呈爲一場之夢、現在受俄國革命之刺戟、半識業的共產主義者、呈相當隔絕之生活化、

現在之大勢、日本國民之滿洲住民化、得幸福、對朝鮮本土之同胞、爲分担之常識的主義運動、

三、在滿半島人之宗教

於間島省之旅行、龍井之都會或明月溝之小部落等朝鮮家屋之中、異國情緒者爲教會堂之存在、呈示特有之對照、因生活難、與漂泊下之是等民族中何故有基督教之洗禮耶、蓋觀歷史的關係、李氏朝鮮尊儒教、賤佛教、頹廢之僧侶加四錢之一、而儒教亦呈化石化之具、僅爲特權階級之權力維持之手段、時恰渡唐、各至於北京會同マテオリツチ一派、密輸入該宗教該宣教師等纔喪服、而爲布教、或建立教會經營學校各種之手段不惜、對無智之民衆僅爲慰安之道又治外法權之關係上對思想犯政治犯、其他之罪人、以該宗教受宗教的保護爲最安全之方法、該關係上間島省之基督教、依半島人之好意及熱心、呈急激的發展、依建國後當局之良指導、日教會堂、爲安住所、爲健實教導之現狀、觀間島省內之例省全教會堂一二四處該教之信徒達一萬八千八百九十九人、其他

佛教　一八所　三、四〇〇人
天道教　九所　一、六〇〇人
侍天教　九所　九〇〇人
儒教　五所　四、〇〇〇人

然漸次俱與社會主義思想之蔓延無神論之傳播爲多宗教呈寂寞、

四、在滿半島人與教育

依地理的環境與舊東北政權之壓迫、文化並生活程度頗低級、教育亦不脫幼稚之域、

移住者等概係粗樸之農民除集團部落之以外向僻遠之與地在點點散在浴文化之惠澤事薄少、中鮮內事情不通其間不良鮮人之徘徊、或受馬賊橫行之脅威於極端的不安及恐怖之中營悲慘之生活其結果對朝鮮統治、抱誤解及反感者爲續出、

對之朝鮮總督府、建設學校、或起民會、或招致視察團、勉啓蒙教育、對在滿半島人之教育政府之施設、明治四十一年七月、在龍井開設之間島普通學校爲嚆矢、

次依朝鮮總督府、滿鐵援助學校年年有設立、其教育逐年遍向上之一路、

斯俱與治外法權撤廢、半島人教育、民生部繼承之從來滿鐵經營之二十校中六校（現在在於鐵道沿綫大使館鮮人學校組合經營）以外全部圓滿裡向民生部手交、昭和十一年度之在滿鮮人教育施設如次

學校種別	校數	生徒數
初等學校	五七二	六七、九七七
中等	八	一、六五一
幼稚園	二七	一、一三一
特殊學校	一九	八五〇

民間資金之吸收法案
報告債券之內容要綱

【東京三日發】爲惡性非常時經濟防止對策關于民間資金吸收、櫻內藏相之所謂新工夫者豫命大藏事務當局、爲調查研究中三日於大藏省議有決定、同日附議臨時閣議、得承認、愈愈近提出臨時資金調整法改正法律案、而其內容如既報係未定、關于新債券之名稱、結局決定爲報名債券、則於三日之閣議決定之民間資金吸收法令之要綱如左、

A、報國債券之發行

一、債券名稱
愛國債券、愛國大衆債券報各債券等之名稱、再有力、結局決報國債券、

二、發行方法、
於勸銀爲發行、而收入金爲存款部預入、

三、發行限度、
一應五億圓爲目標、十五年度爲三億圓內外

四、利率及放賣價格、
以無利子放賣券面金額放賣券面金額爲十圓以下五償還期限十個年以收無期限無前償還

六割增金每年一回以上依抽籤附與割增金、最高割增金爲券面金額之一千倍、

七、特典
（甲）迨債券償還、繼續長期間（五年乃至七年）郵便局又勸銀委託保管者當於債券償還、每一通券面金額之百分五之割增金爲交付
（乙）對債券有價証券移轉稅登錄稅等負除
（丙）貯蓄債券割增金限度提高、及組賣開始現在放賣金額爲百五十倍以內、割增金限度爲三百倍以內又適當範圍認組賣、
（丁）信券之無料係管制度現在郵便局放賣標示之國債及貯蓄債券、每一通前者十錢後者五錢之保管料爲支付報告債券亦無料特別賜金公債亦爲無料又現在勸銀、貯蓄債券之保護預徵一通三錢報告債券亦爲同樣
（戊）經費　以上必要經費五六萬圓爲去年度返加預算爲計上、

上海一月貿易
輸出顯著增加

【上海】上海海關發表、一月中之上海港對外貿易、輸入三千九百三萬四千元、輸出一億二千二百五十二萬三千元比去年十二月、輸入一成八分有續增、輸出四成六分激增、表示事變以來之最高記錄依海關統計一月中之結賬、八千三百四十八萬八千元表示記錄的出超、上海港之輸出至一月再呈顯著之增加値頗注目、該原因、

一、輸出貨品價格之續漲、
二、皮革、畜產物等軍需原料品向英國及歐洲輸出激增、
三、南洋印度及阿菲利加方面之生品輸出綿製爲中心之好調等觀品目別織布類輸出之倍增爲筆頭、皮革、畜產品、穀粉類、野菜、生絲、化學藥品之輸出增加等爲顯著、一方主要國別輸出如次、向歐美及向南洋輸出之增加得窺知、（單位千元）

國別	一月	十二月
日本	二、五四二	二、三三四
英國	三、三九〇	六、四四八
美國	三四、四〇四	二七、一三五
法國	五、五一八	二、八六三
香港	一七、二五七	一八、二五一
印度	一七、三三三	七、一二六
蘭印	三、五〇八	二、四二八
比島	一、七六七	一、三八三
新嘉坡	四、六四七	四、一八一

如以上、歐洲動亂之影響、向軍需物資之歐洲輸出增加、爲南洋印度、阿菲利加之以新販路開拓之形式對上海之輸出與刺戟就中皮革、畜產品等軍需資材之輸出本月不但交戰國比律時荷蘭挪威等向中立國亦有顯著之增加、而一月中瑞土係英國多額之化學藥品之輸出同國之軍需資材蓄積於東洋方面之活潑的動向、綿製品之輸出、向英印向阿菲利加向泰國增加又茶之輸出增加近東爲阿菲利加方面又穀粉類輸出增加尊基向日本飼料爲穀粉之裝出增加歐洲動亂之影響主因之一月之上海輸出增勢今後如何爲注目、

輸入業者聯盟組織

【新京】因生活必需品之輸入配給統制輸出入許可制之適用、爲生活必需品之統制輸入機關生活必需品會社、決正式指定、隨伴之在來輸入必需品從業者之商權加相當制扼爲必至於全滿批發商組合聯合會、右統制方針、爲業者側非惜充分協力、受生存權脅威、有商業機能之萎縮招來之危、則一日於日滿軍人會舘、招集緊急總會、關于業者側之態度愼重協議之結果、二日午前十一時於經濟部竟隱岐物價科長、關于配給統制、聽取具体案此結果政府亦極力爲摩擦回避之起見可及的生活必需品會社之獨占品目以外爲既存業者之商權確保之起見、包含生活必需品會社組織輸入業者之聯盟、以謀實質的統制、於國內之配給、使準於之之旨爲明示、

奉天商業銀行五倍增資

【新京】奉天商業銀行、於最近中小商工金融之繁忙化爲對處之起見、兼對經濟部當局出現在資本金二百二十萬圓、一躍五倍之關于一億百萬圓之增資方、認可申請中、今次決正式認可、又隨伴同行增資、政府並中銀特殊約三十萬圓向一般爲公開

小賣商配煤油

【開原】開原專賣局、對煤油之配給、會費偕大之硏討、茲確定由各小賣商配給區內之住民、購買者各持戶口簿、每人按一兩半配給之各小賣商、除誌帳外、更須在戶口簿上蓋章、以資證明云、

安東取引所合併
臨時株主總會

【京城】安東取扱所自三月二十五日午後四時、開催臨時株主總會、附議左記事項

關于本所株式會社滿洲証券取引所之合併契約承認之件

合併條件如左

因滿取之合併增資七十五萬圓安取十二圓五十錢繳付對株八株滿取之增資新株十二圓五十錢繳付三株爲交付

一、七月一日、安東取之營業資產及負債之一切包括爲承繼

一、安取之職員悉爲繼任

一、滿取安取之役員使用人並對取引人組合、交付八萬圓之補給金

又於滿洲證券取引所開催臨時株主總會、決議合併、

華北產業開發現狀
及其將來性之展望

値此聖戰第四年康德七年華北之經濟開發三年計畫已入於第二年度矣華北經濟開發係以日本之生產力擴充四個年計畫滿洲國之產業開發五個年計畫並蒙疆產業經濟開發三個年計畫相並行而爲日滿華經濟集團建設之重要槓杆、爲達成聖戰之目的必須堅決實行而華北之經濟開發其主要爲重工業建設此種建設之遂行需要多數之資材然華北資材之供給、日本自體現正在遂行大規模近代戰爭中、樹立精密物資動員計畫中、同時努力於日滿華經濟集團國內生產力之增强、以此實情、華北經濟資源開發之進展、對日輸入所期待物資之量如何、其計畫不得不執練、又現在日本內地之物動計畫、因去秋第二次歐洲大戰勃發交戰諸雖國勿論、即由其他歐美各國資材之輸入亦生困難、於是物動計畫乃至開發計畫、遂有再行樹立之要求、加以改正、而華北之特產品向第三國輸出亦減退、於是引起由第三國輸入資材困難之狀態、

在如斯情勢之下、爲樹立日滿蒙華相通之開發計畫、會於去年十月、在東京由企畫院主辦之下、召集各方面之人士、舉行日滿華經濟協議會、又華北而言、去夏因水害關係、其開發一時停頓、致使其速度減少亦其一原因云、

××

再就開發之進行狀態觀察華北開發會社所生之子會社、有華北電電、華北交通、華北鹽業、及華北礬土之四社、其他統制事業之製鐵、石炭、電業、港灣、石炭液化等會社尙未設立尤其石炭採用一業數社主義、井陘、中興之兩炭礦會社近即設立、又華北電業會社最近亦可設立雖在開發子會社未設立之部門、其純然新施設者固當別論、而石炭、電業之方針、

製鐵、港灣等作爲軍管理工場而委託興中公司經營若具體的觀察、電信電話等之通信機關擔當者華北電電會社、比較電政總局時代電報局由百八局至去年十月末增至百五十四局、辦理之電報件數在去年二月總局時代爲十五萬八千餘件至去年九月末增至六十八萬六千件、又華北交通會社同浦線全通車、新開路線之新設、東部隴海線之復舊等、完全回復事變前之狀態、本年更向建設邁進、注全力於新線之建設、並良Γ事、增强輸送力、又去年中着着回復內河航遠、及自動車事業、本年中已使其飛躍的發展關於鹽業部門、新鹽田之開設、在着着進行中、

遂出現矣！
多角的三段偉効！

殺菌、溶菌、排菌、這三大原則的功能、才可以把淋病、毫無遺憾的療治過來了。只有殺菌力也不行、單有溶菌力也不可、竟有排菌功効更不能治療淋病、總要具備此三個功能之協助相彙効力。本劑「內服根割爾」是係現代化學療法中、最新最純的元素、而且更含有各要素之精粹成分、就把不必要、或有毒有害的成分、推解除袪、而又經於多數之臨床實驗、製成最合于吾東亞民族體質之安全無缺的藥片、因此一經服用、便不必注射、洗滌插入等之煩雜手續、藥力立就抽吸於體內、以其各要素的協助强化功能、滲至深淺各處病窩部、遇菌卽殺過毒卽解、遇膿卽除、又把血液中、或內臟器官中之菌和毒也都排除一空、却無一點的副作用、普通症狀、只用三天的服藥、必見驚異的暢効、惡性淋病、也用不着十天的工夫、如此疾風迅雷的効力、決不空言虛語、實是經於數多專門大家之實驗、敢自廣告江湖而不退的！

衝擊療法的偉力
百治千効．滅淋復生之造化！

如果應用本劑內服「根割爾」獨自的衝擊療法、一層完全的奏以最新化學療法原來的偉効、共癒治經過尤爲神確。衝擊療法、是爲三天服藥之後、休息四天但在三天之間所服的藥効、因抽吸集積於體內之故、雖謂休止服藥、然其効力便可以接連的奏以實効。原來本劑獨自的効果、就在利用此法時、越發奏以確効、故並不可將其服量服法隨意換改。反正三天服藥——一衝擊後、普通的症狀、準必得着暢癒之成果、雖然怎樣頑强的惡性淋病、十年二十年以來的痼疾也可以在這期間內、收見異常顯著的止疼、消炎、制膿的効果、如查其尿一概不見混濁淋糸、體內的淋菌、一時的大爲殺除、只剩少數、於是再用一或兩個衝擊之後、沒有不見暢効仙驗！本劑雖有如此獨特的强大藥効、但並沒有任何副作用、而且共偉効、不僅殺滅淋菌、排除淋毒、並具有賦活病變處之功能、就把因淋菌、淋毒所飽腐的局所細胞粘膜、癒爲復元、因此愈發促進癒治的期間。更因藥價異常便宜、故可謂無人不能服用之滅淋妙劑

卽本劑「內服根割爾」高級新化學物質之複雜而多角的組成、善能奏以協力相乘効果並其駿烈無比的擊衝療法、可免如注射、洗滌、插入等、姑息療法的一切煩雜危險、而其療法、却爲簡單、且無任何副作用、早者誠於服藥第二天、旣見消疼淨尿等之癒治現象、晩者亦不過三乃至四衝擊準能痊癒！

◎適應症＝急性淋症、慢性淋症、淋毒性副睪丸炎攝護腺炎　淋毒性關節炎、非細菌性尿道炎、膀胱炎、腎盂炎、其他葡萄狀或連鎖狀球菌疾患。

藥價

一衝擊	五十四片	壹元五角
二擊衝	一百〇八片	貳元八角
四衝擊	二百一十六片	五元三角
病院大量用	五百片	拾貳元

各地藥房均有出售、倘因缺貨就近難購時、希與總批發處、直接函購、宜先匯送藥價、如用到貨付款法、作爲無効、請試一番、立知言之不謬！

總製造處　日東製藥合名會社　東京市芝區通新町十三番地
總批發處　合名會社　河原商店　東京市芝區通新町十三番地
振替口座（轉匯賬號）東京三五〇一九
本號專用信箱東京三田郵便局第十五號

內服　根割爾
ケンゴール

大奉天市、唯一設備最完善最豪華之娛樂殿堂又演新片！

○戀愛非是苦惱！富家子窮途落迫！
○情傷幸逢知己！女招待成就良緣！

少婦的瘋狂

奉市首映中國新片

全部有聲對白超特豪華香艷哀痛刺激偉大驚人傑作

李綺年　盧敦　主演

○六大特點。
票價低廉！
設備豪華！
座位舒適！
招待週到！
聲光淸晰！
選片嚴格！

南市場警察署對過
電話【三】一六二一番

國際 GEKIJOO

請看若素的五大特點

胃腸強健
服用若素後，胃腸即能強健起來，不論吃甚麼東西，胃腸都能以消化和吸收，不乾燥，不瀉肚，總不會鬧胃腸病的。

發育良好
即然有很好的胃腸，則若素內所含的各種營養，完全輸送到身體以內，使身體各部的發育，都能使之趨向良好。

記憶加強
若素內有一種養分，專能滋養腦筋，不論如何遲鈍的腦力，都能使之靈活敏健，怎樣複雜的功課，也能永不遺忘。

成績優良
有強健的身體，活潑的精神，不論那一種功課，都能有精力去追求，去記憶，那麼學業成績怎會不優良呢？

不染疾病
有強健的身體，不論有甚麼樣的病魔來害你，很可以不受它們的侵害，因你身體的裏面，有自然的抵抗[illegible]絕它。

一月服量	一元六角
各地藥房	均有代售

總發售處　奉天市信濃町七十番地　若素本舖

若素
去病延年　強身補血

五淋断根

白濁清澄迅速止痛

本藥片是用最近發明的「阿阜」色素製成 比以往用他種色素製成者 治療淋病的功效 靈驗百倍．因爲牠的透膜殺菌作用 特別強大 無微不至．人們体內凡被淋菌侵犯的地方 都可滲到 搗毀淋菌的巢穴 把牠剷除乾淨 本藥的毒性極少 雖多用久服 不會蓄積爲害 亦不來色素沈着 故顏面手臂不會因陽光而黑變 尤爲本藥的特長 片子包着糖衣 携服更爲便易

塩野牌

【適應症】
急性淋疾　攝護腺炎
慢性淋疾　膀胱炎
腎盂腎臟炎　腎盂炎
子宮內膜炎　卵巢炎
軟性下疳　中耳炎

【包裝】五〇片　一〇〇片　五〇〇片

製造兼總發售處　塩野義商店　大阪市東區道修町三丁目
奉天支店　奉天大和區協和街五段四號　振替口座奉天二七五五番

決勿遲疑　治療良機！

脫爾淋片

ST—滿2

爲恢復神氣計

凡在日常若覺到勞疲，頭疼，嘔吐等毛病的時候。一經服用仁丹，立就愈治比方肉體與精神上的勞疲，例如因服務員工作過度，攻讀詩書過甚，以及運動勞作過於激烈等原因。由以上原因而覺勞疲的時候，都可以以仁丹治愈。

何而言之？因爲仁丹的効驗，有使營養活動的力量，與振起經絡通行的能力。故能恢復心身而消勞疲，而且精神舒適加增効能。

主治
胃口不開　食積不消　氣急心虛　孱弱血虛　傷寒中暑　時令疾病　胃火氣臭　惡心嘔吐　船車暈醉　頭痛目眩　齒虫牙痛

各地均有出售

森下仁丹株式會社出品

NO 49